文源出版

（時間）早十一點至晚五點時外概不接待……教授以上八欵將色之異缺七日即……（住址）西河沿路南振興寺店（電話）南局七百六十三號

……書會……設文之研究由鐘鼎推原制字本……官署之失理……甚便初學寄售處青雲閣琉璃廠各大書莊

晨報

THE MORNING POST

中華民國郵務管理總局特准立券掛號認為新聞紙類

本報開設北京宣武門外丞相胡同中間路西門牌四號

★第八百零七號★

電話南局一千八百八十六號

本報今日出兩大張

本報價目

本京每月大洋九角，郵費在內。外埠每月大洋一元，郵費在內。日本同價。外洋每月大洋一元六角，郵費在內。以上均遞日遞寄半年全年照算。空函訂報概不作覆。不收郵票。

◇本報新訂廣告價目◇

（一）凡廣告（除分類廣告外）概論大字小字、中文西文、以及一切圖畫式樣，但按英方寸計算，每方寸每日收大洋二角、但排登第一版者每方寸二角五分、第二三六版新聞內、夾縫內、及論前者，每方寸三角。

（二）凡廣告以三英方寸起碼、三方寸以上、不及一方寸者以一方寸算。

（三）論月論季論年者面議、並可訂定特約。

（四）除訂有特約者外、廣告費一律先收後登、不滿預定之日而自願撤銷者、報費不退。

病家……夜間……張立貼立效一張貼肚臍……瀉通月對飲食倍進百病消除……益壽延年且室女婦人或有疾……陸壹張大洋伍元 ▲▲外埠函購匯兌不通郵票代價一分……

普仁堂杜寓 北京前門內兵部窪半壁街西橋路北門牌十九號

鳴謝金星人壽保險公司賠欵迅速

先夫俞樹棠於本年陽歷三月初向北京金星公司投保壽險三千元不幸未滿一月往桑園防疫傳染身故自保之後祇於三月十三日付過第一次保費一百七十八元五角刻蒙金星公司調查屬實立將賠欵三千元如數匯京交領仰見該公司信用明著辦事敏速感紉之餘謹登廣告鳴謝　俞惜華啟

新加坡陳嘉庚公司 橡膠製造廠出品

本廠製橡皮一切用品物美價廉中外歡迎茲運大宗橡皮各種各色鞋底並前後踵來京專托本所經售此佈

僑商陳君嘉庚出資一千三百萬元創設福建集美學校及厦門大學熱心公益現復不惜工……

北京總代理處 中南貿易所（東單二條紅樓二號 電話東局二五五〇）

銀行月刊第四號出版

本號現已出版茲列要目如左

評滬造幣廠借欵之外論

教育基金

銀兩與銀元勢力之比較

銀行界對於洋貨帮恐慌問題有研究之必要否

美國銀行業務考

平民銀行研究

整理內國公債詳細辦法之披露

倫敦會議之德國賠償問題

銀行界消息彙聞

中央政府長期短期外債現負總表

本刊每月出版一册零售大洋一角預定半年五角全年一元

總發行所前門內西皮市銀行公會樓上銀行月刊社

代售處 北京琉璃廠商務印書館 第一樓聚文齋南紙店 西單牌樓大街忠興厚南紙店 廊房頭條勸業場雙義書局 觀音寺青雲閣富文齋 賓宴華樓中亞書局 又南聚文書紙店

代理處上海香港路四號銀行公會內

國民雜誌社社員公鑒

本社現定四月二十四日午前九時假景山東街北京大學第二院大講堂開第三屆常年大會改選職員並討論進行方法屆時乞早蒞臨無任盼禱謹此通知恕不另柬　國民雜誌社謹啓

經募車債銀行團代購鉄路車輛開標展限廣告

本團前受交通部委託代購鐵路車輛經登報招標並經擇定十年六月十五日為開標之期現中外行商廠家有以時期過促不及估價投標來請展期者本團為力表公開起見特商得交通部許可將開標日期展遲兩星期改定為十年六月二十九日下午二時在北京交通部開標所有上海英商通和洋行……杭甬所需英國式機車六輛圖說已到欲承辦者速備圖說費華銀十元向本團購領此項圖說每份僅一份為限……

交通部附收賑欵收支數目表（係自九年十月起截至十年四月十五日為止之數）

項別＼幣別	大銀元	小銀元	銅元	摘要
報收數目　路政項下	一千[illegible]萬六千[illegible]（內[illegible]係本年二月一日以後所收之款包括在內）	[illegible]（內八千九百零[illegible]係本年二月一日以後所收之數包括在內）	一千[illegible]枚五文（內[illegible]枚八文係本年二月一日以後所收之數包括在內）	凡未報到者不列
報收數目　電政項下	一十八萬五千二百七十八元五角六分五釐			同上
報收數目　郵政項下	八萬六千四百三十三元七角二分			同上
報收數目　共計	一百六十萬零七千九百七十九元零五分五釐	四萬四千七百四十一角六分	一千二百四十萬零七千九百零一枚五文	
解到數目　路政項下	一百[illegible]分（內二十六萬[illegible]係本年二月一日以後所收之款包括在內）	[illegible]（內八千九百零[illegible]係本年二月一日以後所收之款包括在內）	[illegible]五文（內一百[illegible]枚八文係本年二月一日以後所收之款包括在內）	凡未解到者不列
解到數目　電政項下	六萬三千五百七十九元六角一分			同上
解到數目　郵政項下	八萬元			同上
解到數目　共計	一百三十一萬二千二百三十七元五角三分	四萬四千七百四十一角六分	一千二百三十二萬七千四百十一枚五文	
支出數目　歷次撥還京漢墊付滄石路工用欵	一十九萬三千二百八十二元六角五分			
支出數目　歷次撥還津浦墊付滄石路工用欵	四萬六千一百九十九元一角九分			
支出數目　歷次由部撥付滄石路工用欵	二十萬元			
支出數目　撥還津浦所墊烟灘路工用欵	二十五萬零六百四十四元			
支出數目　歷次由部撥付烟灘路工用欵	二十萬元			
支出數目　由部撥付賑務處	十萬元			
支出數目　共計	九十九萬零一百二十五元八角四分			
結存	[illegible]（內[illegible]係本年二月一日以後所收之款包括在內）	[illegible]（內八千九百[illegible]係本年二月一日以後所收之款包括在內）	[illegible]（內[illegible]枚八文係本年二月一日以後所收之款包括在內）	滄石路請欵十五萬元現正備據合併註明

北京寶華樓廣告

本樓特聘精粹監器監彈簧圖蘭銀表購是日……章篆刻婦女妙並製各種銀項練目名新發明寶來樓烟盒文玩美裝飾品珍珠掛花術裂飾繁多請賜顧選至盼大柵欄電話南局七八號護國寺電話西局一六九號　寶華樓謹啟

…長食量之速主補五臟安精神定魂魄止驚……心益智顏面光潤凡勞過度陰陽虧損疲倦無力……能健康輕身延年決非尋常補藥所可及也凡工商學仕用心過重或智慧不足請購服方知非謬如蒙賜顧請臨護國寺勸業場　寶華樓接洽

電話南局七百十八 西局一一六九　實記西洋參莊零售發價廉謹啓

展期一月

小字本英華大辭典 發售特價

▲截止期 原定陽歷三月底 現改陽歷四月底

本書內容[illegible]……各界[illegible]未滿期初版已[illegible]……四月底即可出書特價……

▲定價六元 ▲特價三元六角

商務印書館謹啟

中華書局出版

讀書治事必備

中英法德字典

注音新辭林

布面一册 定價二元四角 預約一元二角 預約四月截止 陽歷五月出版

（一）材料精審過於偏僻及艱澀古奧者不錄（二）辭句簡短每條以註解明白為主（三）每字注音無論單字雙字每字下均加以注音字母足助國音之普及（四）凡社會上普通適用及書函所應用之典故作文應有盡有極適各界之用

國音新字典

一册三角

九年十二月教育部正式頒布國音從前刊的字典有錯誤的有遺漏的都改正了改正共有五百多字這部新字典就照教育部公布改正的國音編的學習國音國語的人應該各備一本可以有正確的標準了

▲注意 覓購五十册以上照定價六折計算

◉國音普通字典 四角 本書選字約五千左右足敷普通之用註解明晰每字之下有國音有音切檢查極便利

◉實用大字典 精裝一册三元六角 本書供普通檢閱之用政學商界無不切實應用

◉中華中字典 精裝一册三元 本書以中華大字典為藍本編制完備檢查便利附有插圖以資參證

◉新式學生字典 洋裝四角 本書供國民學校高等小學之用經部審定認為適用之字書

◉新式理化辭典 精裝一册一元八角 凡理化上名詞術語無不完備圖表詳明允適用

◉袖珍英華雙解字典 精裝一册一元 本編凡通用之字搜羅無不完備英漢雙解明白易曉

◉新式英華雙解詞典 精裝一册三元六角

◉新式英華詞典 精裝一册二元 有二種以韋白司德大字典為藍本字數約四萬釋義明晰極適應用

◉袖珍新式英華學生字典 精裝一册七角五分

◉英華法文辭典 布面一册二元 應用之字應有盡有釋義精確簡而不繁

◉德華字典 精裝一册五元 本書選字二萬餘凡發音文法類別科學名詞以及應用新字無不完備

書為馬君武先生編通用之詞應有盡有譯解確切明晰習德文者手此一編可以事半功倍（辛53）

世界改造大地圖 全一大幅 一元六角

根據凡爾賽條約凡戰後各國疆域之變更悉為調查繪列詳明全圖彩色精印一大幅附圖四幅說明三篇為世界改造後唯一最新地圖

世界改造分國地圖 甲種二元 乙種六角

是圖根據最新調查戰後改造之國之新壤界劃地新立國筆繪列甚明瞭如指掌（甲種）五彩精印附地誌地名表一册（乙種）兩色精印附說明多種

中華民國大地圖 全一大幅 一元二角

是圖依據最新之調查最詳之善本佐以公私各家之著述審慎精核資料精新全圖彩色精印一大幅欲瞭然於中華民國之形勢者不可不懸諸座右也

最新中華民國分省地圖 精裝一册 一元六角

本圖各省區劃均據最近公布地方制度如特別區域新增道區新改縣治新開商埠羅列甚詳他如鐵產鐵道邊防名勝以及國恥所在之地尤三致意焉圖後撰說明若干篇以為佐證

改訂中外地理大全 紙面六册 三元二角

本書內容完善久有定評歐戰後地理上之變遷甚多特重增訂凡歐戰議和後新立之國及各國土地變更無不詳備

中華書局發行（辛54）

北京琉璃廠北京華書局謹啓 電話南局四百三十八號 天津大胡同 電話南局八十五號 …

關心川路欵項者鑒　胡駿啓事

頃有國立武昌商業專門學校四川學生唐華林張熾昌劉蘭亭等因學款困難函來津欲在川路存款中設法補助事屬公益鄙人固無不盡力贊助惟其意若專望鄙人而函中且有『我公掌持鐵路鉅款』一語實屬重大誤會查交通部收買川路之款二千七百餘萬元原案分十五年攤還訂約出票以來到期應付之款積欠者已近千萬以致川路公司無法收束一般股東及遠近鄉人不明真相遂於之事多所揣測因鄙人曾為公司董事之一人又經舉為代表與劉聲元陳邦達三人共向交通部辦理收路還款各事宜於是來函向鄙人問及路款者先後不止一人其間頗多與此事屬同一問題一誤會者將來路款如何處理此次對於旅學諸君如何補助鄙人惟當贊成多數扶助進行茲不贅言惟川路股項數目既屢下問將鄙人所確知者大概宣布以便關心此事者之參考人亦可省一一答復之煩幸同鄉及客籍各股東均鑒及之

計開四川川漢鐵路公司存款概數

（一）存交通部積欠收路之款二千五百三十四萬餘元（交通部期票十五張俱憑官証）

（二）漢口管款員高鉞鍾九章保存之款（甲）庫平銀一百三十四萬五千餘兩（乙）洋例銀一百七十二萬五千餘兩（丙）規元銀七萬八千餘兩（據民國九年高鍾二君刊布之報告冊）

（三）存鐵道銀行保存之款一百萬元（此係股東大會議決之數聞尚未如數撥齊究竟已撥若干須向經手人方能確悉）

（四）存川路輪船公司之款一百萬元（此亦係股東大會議決之數據鄙人所曾與聞者由交通部撥過現洋十萬元又由陳邦達及鄙人撥付三年內國公債票三十萬元又代借三千兩其餘如何撥付亦惟經理人始能確悉）

（五）陳邦達保存之款三年內國公債票十五萬元

（六）胡駿保存之款三年內國公債票十五萬元

冀縣縣長黃公德政

本縣土匪猖獗自黃公慶僧深父來蒞吾邑於一月三十一日擊退匪徒於一方稱安四月三日匪徒百餘名來自新河黃縣長親率保安隊前往截擊至黃家莊過匪開戰四日匪勢不利敗退新河警隊追躡其後直至劉家莊因地利不佳保安隊長劉公世勳死難黃縣長扶尸大哭兵氣益振是役擊死匪徒無算並斃匪首邢大有等獲縣馬多匹匪勢不支遂狼狽南竄當匪徒之來也風聲鶴唳草木皆兵人民聞警膽破競相逃避黃縣長慨然親臨鎗彈越數日之久以至萬家之命喜音傳來無任企禱爰登報端藉表欽感　旅京津冀縣商學各界實驗會同啓

何建民醫例

日本東京女醫專門學校醫學士北京女子高等師範學校校醫北京醫學專門學校教員

▲門診 每日上午十時至十二時 初診收費一元 再診收費三角 貧不計資 藥費另算 種痘每人五角

▲出診 每日下午一時至七時收費三元 逾時收費五元 深夜加倍道另議

▲接生 產前往診一次產後隔天往診至斷臍止產具在內收費二十四元 難產另議

西長安街四五電話西局八三六

BOOK OF KNOWLEDGE
The Children's Encyclopedia
20 vols.

新智識之寶庫 智識大全

上海中美圖書公司華經理此書確係學政界有志向學者此為必要之備萬不可不購此書一覽之明斷

▲勝藏萬卷 ▲備此一書

人生幾何。光陰如駛。以有限之腦力。供求無限之學問。則缺憾之處。固所難免。因是本公司特將此書運行來華。廉價出售。以應諸君之需要。全書二十册。凡十六大類。插圖萬餘幅。彩畫鮮艷動植礦物。生理昆禽。名人名勝。無微不備。美不勝收。記八百餘人之傳。多易了解。無論老幼婦孺均能見一明。亦有傳。故無論何界人之傳。得此一書。如大小工藝品之能以做造者。斷天荒之巨著也。印有樣本函索即寄。

本書門類（1）地理（2）美國（3）課本（4）奇事（5）植物（6）坎拿大（7）常識（8）生理（9）各國（10）德行（11）工作（12）動物（13）詩辭（14）名人（15）工業（16）名著並各種各國語言文字西書文件均備無不價廉

上海中美圖書公司謹啓

北京漢英圖書館經理分銷售處 燈市口大街 電話東局七八二號

旅京湖南公會啓事

本會改組經前次大會議決每縣選委員一人業經登報聲明本月十七日開第一次委員會已經到會者五十五縣茲於本月八日（星期日）再開委員會討論章程其未經選送各縣懇於本月內從速選送以便屆期到會共策進行企盼　旅京湖南公會啓

北大畢業同學啓事

日來首都已陷於無教育之狀況同人悲憫然心傷以母校成立念年屆三千長此相安於無辦法以致家精神損失殊難補救不貲同人愛國愛校特訂於本月二十三日（星期六）下午三時假北大第二院集合籌商補救方法事關緊急務祈惠臨

注意注意　北京今有獸醫院開幕了

本院專治各種牲畜一切病症院中醫員均由獸醫專門學校畢業學驗尤深開設伊始免收診費不限時間更附有蹄鐵廠特請高等技師專打各式馬掌因蹄換鐵各就所宜如有羅病牲畜及改換馬掌者請枉駕一試當知言之非謬

新昌獸醫院 開設在本京西四牌樓大街路西 電話西局二千六百八十四號

投稿本報者注意

現在講究革新運動的。都很知道注意在社會方面了。要解決社會問題。必要先深密的考查社會現相。找著他真正問題之所在。然後纔可以立出適當的方案來。本報因爲要替研究社會革新的同志。多提供些材料。打算今後把關於社會各方面底新聞紀述。大加擴張。除由專員採訪之外。很願意歡迎投稿。收稿底種類和報酬如左

（甲種）一事一時的新聞　人地詳實。具有首尾的。每條酬金二角。多的可以至一元

（乙種）有統系的調查記載　一地方或一職業底習慣組織。以及生活狀況。每千字酬金五角。多的可以至二元。

投稿者報酬底多寡。由本社公平決定。隨時登本報通知。字數條數。照本報登出的計算。不登的不酬。並不退還元稿。

緊要新聞

○葉總長之命運與特種支付券

向內國銀行團借款五百萬‖以各鐵路贏餘担保‖絕對不指明用途‖成功則葉氏可以不去

交通財政兩總長。故意以款項問題擠兌靳內閣。致現岌岌不安之相。張作霖此次駕臨天津。雖不以維持靳內閣爲唯一目的。而以此爲其目的之一。則無可諱言。靳內閣之致命傷。既由於財交兩總長不肯盡力。則欲維持靳內閣。必須勒制財交兩總長使其竭力報效。所謂解鈴還是繫鈴人。亦自一定不易之辦法。張作霖初到天津。葉恭綽前往謁見。據聞張氏對葉表示。謂靳內閣之命運。以有錢無錢爲斷。而靳內閣之有錢無錢。則以財交兩總長肯盡力與否爲斷。靳內閣之應否局部改組。亦即觀兩總長之態度爲轉移。顯今日之財政。收入既無其途。即抵押借債。亦已無物可爲担保。實際所靠者。惟有路權在握之交通部耳。閣下（謂葉恭綽）誠能於此時先籌出五百萬元。以應內閣之急需。則內閣當然維持原狀。否則財交兩部惟有另覓替人云云。葉氏極熱心維持其地位。故不待靳總理到津。即先行回京。對靳表示好意。一面即據張氏所示之標準數目。加緊籌畫。在我輩以爲葉氏以財神爲靠山。據交通之大業。自必取諸宮而裕如。乃據確實消息。彼亦不過『打野雞還願』蓋其所謂遵從張巡閱使意旨爲內閣籌款五百萬元者。即各報所傳之發行『特別支付券』是也。此項特別支付券。即係葉總長爲保全自己地位。及維持靳內閣生命。一筆作兩筆用之妙策。以交通部名義發行。而託中交兩行辦理。額數五百萬元。分十個月還清。其担保品爲各鐵路之贏餘。內容大畧如此。詳細辦法則無從探知。其最可注意者。則此項支付券。與通常公債不同。並不於公牘或章程上定明用途。只言借款若干。而不言款作何有。查內國銀行團。前經政府接洽。如能減政至一定限度。則該團可於半年或一年內。每月借給政府二百萬元。以維持行政。其借款即指明爲行政費用。今之特別支付券。所以不指明用途。蓋一則便於流用。使人無可稽考。一則避免與前此銀行團談判之重複。預留隨後再向該團議借行政費之餘地也。惟內國銀行團。本有減政未實行以前。不貸款於政府之約。故日來雖經葉氏再向中交兩行囑託。而兩行以事關銀行團全體。不便單獨承認。昨日各報謂銀行已曾開會議。多數表示不肯贊同。實爲當然之趨勢。直至今日運動有無進步尚不可知。故葉恭綽總長之去留。亦尚在懸命待決之境也。

○京漢路梗阻中之河南亂耗

趙倜報告成慎已逃‖然各方面尚接趙氏求援電報‖趙氏已有辭職消息‖吳佩孚王承斌爲擬議之繼任者‖趙與吳之軍隊果有衝突乎

彰德亂事起後火車電報。迄今未能照常通行。所得消息有彼此歧異甚遠者。姑彙錄之以資考證。

醒民通信社消息云。豫督趙倜皓日（十九）連來三電。陳報辦理經過情形。其一畧謂成慎稱兵據城。折毀鐵路電線。自稱爲總司令。倜身膺閫寄。職責所在。當即派隊進剿。茲據岳旅長報云。二十三旅蕭團長於十七日軍隊到彰。先將亂兵擊敗。繼將彰城克復。成部後路之兵亦已繳械。成孫均潛逃無踪。現正追剿餘匪等語。旋又據齊師長趙司令電稱。奉命率隊進剿亂兵。本日在路王坟北。與敵接戰。斃敵七百餘名。奪砲兩尊。現正進剿餘孽。成慎已潛逃。懇請迅頒明令。褫奪成孫官勳。嚴行通緝。以彰國法等語。第二電畧云。據寶師長趙司令報稱彰德逆軍。現已一律繳械。惟成孫潛逃無踪所有由彰德至新鄉漢口鐵路。業已通行等語。查成孫倡亂。順逆既分。國法難容。現既相偕逃匿。除飭令各軍懸賞通緝外。應請迅飭各省一體嚴緝重辦。立候核示祇遵等語。第三電係爲馮玉祥而發。原文畧云。昨閱馮玉祥即日通電。謂豫軍向確進逼云云。查駐馬店數軍。因彰德兵變調赴勦辦並非與該旅開釁。至請留固始款餉。倜接該旅來電。即令財廳派員赴信設法籌濟。一面並爲轉電中央代請籌款。原電具在。可以復按。茲恐雙方誤會。已電吳副使秉公查辦。必能允協所慮。遠道傳聞失實特先電聞餘容再陳云云。

漢口二十日電云。現此間接據可靠消息。謂吳佩孚與趙倜所屬軍隊。已於星期一日在駐馬店開戰。聞係趙軍敗績。現願望他省督軍爲之援助。至此事之起因。當非屬於兵變。又據當地傳稱。謂津浦鐵路亦已截斷云云。

本社上海二十一日專電。直軍葉旅由順德攻鄴。已下。京漢路由漵州至信陽。火車不通。聞成慎已逃。餘黨繳械。

另一消息。豫省兵事。趙倜已向各方求援。中央態度仍冷靜。外傳政府方面昨日（二十）與吳佩孚來電報告。已將成慎之第一師解除武裝云。惟旅京豫人方面。均謂不確。並謂此等消息。與吳佩孚被刺說同一來源。蓋趙倜背後。尚有某使及某某兩督。彼等均有人駐京。故乘京漢消息不靈之際。以此等謠言淆人聽聞云。

又據某軍事機關消息。趙倜請援。除曹錕未復外。其他各方面之答復如下。（一）王占元之電復。豫鄂毗連。已命趙張兩使相機防守。（二）陳樹藩電復。三秦匪亂未平。自顧不暇。因兵力有限。愛莫能助。（三）閻錫山電復。出兵一團至石家莊。防止亂兵北上云。

又昨日（二十一日）政府接豫督趙倜來電辭職。畧謂奉職無狀。罪有應得。務乞先將河南督軍本職免去。藉便待罪來京等語。電文頗簡。聞總統頗有難意。至後繼人物。仍以吳佩孚王承斌二人中擇一任之。

○蒙疆陷落垂盡後之恢復計畫

曹張已議定援蒙軍組織‖總督師將任張勳‖楊增新電請增兵‖政府令姜桂題嚴守經棚‖活佛因受制於俄舊黨而求和

蒙事日下已到萬分危急。而不詳之消息。時有所聞。顧爲愼重起見。對於未徵實之消息。則畧而不載。茲姑將昨晚所聞之各方面對於蒙疆援救與設防之種種計劃。分誌於後。

天津方面消息云。此次曹張會議征庫事宜。聞已決定即日出兵。全軍分爲四路組織。統按照前年長岳事件辦理。軍隊雖由各省担任。而總司令及副司令。則各軍長官担任。於第一路第二路第三路第四路各軍。各設總副司令二人。其總督師一席。聞係由張勳任之。第一路司令爲王承斌。第二路司令爲張景惠。第三路司令未詳。第四路司令爲楊增新兼任云云。

又軍界消息。中央昨接新疆省長兼督軍楊增新來電云。俄黨擾害西北地方日急。據探員報稱。阿年闊夫與巴赤奇秘密會議。確定先攻科布多迤南各要區。俟有成效。即向古城伊犂進窺。請准增募新軍。藉資防禦云云。

又政府昨日（二十一日）致電姜桂題云。俄黨南犯以來。其支流蔓延。熱屬多倫經棚。首當其衝。值茲大批軍隊尚未派出。最宜先行顧全熱屬防務。查敵匪意在分將內蒙東面各盟旗地方擾亂。然後力圖南犯張垣。希速派出援隊警察。將經棚戒嚴。依照三年迎擊蒙匪成例辦理。並將手續電告政府存案云云。

中央昨接吉督孫烈臣來電云。延琿各縣日軍。現已分別撤退。理應添派得力軍隊。前往壤防。現已將延吉第七八九三團。分駐五道溝。局子街。六道溝。懷慶街等處。又將吉林之第二旅。分防汪清和龍東寧等縣。關於防務上各項職務。現已分別支配。並已組織游擊隊兩營。巡緝各處股匪。庶無疏忽之虞云。

另一消息云。活佛代表牛福厚來京。向中央表示活佛意見。欲與和議一節。現據蒙藏機關消息。活佛確欲向中央抒誠。探厥原因。俄舊黨近在外蒙一帶。異常跋扈。恩琴已與謝米諾夫阿年闊夫實行聯合。特假活佛爲名號召一切。日來庫倫屢次招集會議。即于俄黨籌議分權。而免蒙政再入俄人之手。益難收拾。以上均爲活佛急于謀和之主要原因云。

又中央昨接外蒙軍探來電。畧謂恩琴已於銑日（十六）由恰回庫。因各處戰事均告停頓。特與活佛商權。將所有俄蒙軍隊。一律改編。共同組織八師團。候編妥協後。即向庫倫烏叨各處分防。以資整頓云。

○開封傳來之彰德兵變消息　（灃）

成慎確任彰德爲總司令‖趙倜調毅軍保衞省垣‖安陽孫牛已戰了一合

河南彰德方面。發生事變。風聲鶴唳。人心惶惑等情。曾誌昨報。頃間又得最確消息。前河南陸軍第一師師長。現充將軍府將軍成慎。確已在彰德。自命爲討趙總司令。外間盛傳前南陽鎮守使吳慶桐亦在彰德。與成慎合謀倒趙。聲勢日形擴大。茲將十七日晚所得河北情形詳誌如下。

豫軍第一旅旅長岳憲玉本駐彰德。十三日在彰開一軍事會議。商酌孫會友撤差事。孫未與會。次日慎到彰。岳本成之舊部。不敢違抗。故該旅軍權。全落成慎之手。或云岳被成慎軟禁。或云岳已與成取一致行動。未知確否。孫會友以兵額太少。不足與省軍抗。乃招納流亡。收集土匪。畧爲部署。均屯聚彰德附近。彰德城內外。日內已被該匪兵擄掠三次。地方業經糜爛。郵局兩處。均被搶一空。某局失去公款。四百七十元。衞輝以北。順德以南之京漢路軌被拆者數處。由京南下之車。直達邯鄲。謠傳黃河橋已被拆斷。不確。道清鐵路在衞輝之東某處。亦毀去三四段。附近之電線。亦割斷十餘處。趙傑。寶德全。十七日已馳抵衞輝。準備攻擊。趙倜電調毅軍許蘭亭統領及馬志敏統領。至開封維持省垣治安。財政廳連日爲籌餉事甚爲忙碌。聞已籌得萬元。解交前敵矣。十七日京漢路南北段火車均未到鄭。有人自彰德逃歸。謂孫會友起事之初。以武力逼迫安陽巡緝隊附己。該隊領官牛章平。率所部登城據死守。孫率隊圍攻。被牛擊斃排長目兵數十名。終以衆寡不敵。率全隊退駐鄉間。以待援軍。

（十八日早晨自開封發）

○行政會議代表謁府之情形

開會已定二十五日‖先由邊副議長主席‖昨早各代表謁府‖領了總統的訓詞‖當深明民生主義之旨趣矣

地方行政會議之議長。已決定張一麐氏。已紀昨報。聞張氏近因在滬肖病復作。日內恐難來京。擬先由副議長邊守靖主席。定於本月二十五日先行開會。昨日張內務總長。帶領各代表入府謁總統。各代表入座後。總統加以訓詞。畧謂諸君來自各地。或曾爲議員。或曾任行政官。對於地方政治及人民疾苦。必皆深悉。而思有以救濟。中國本爲數千年文化發達最早之邦。在歷史上所謂愛國養民敎民衞民之道。亦層見而疊出。此即所謂民治也。故國體無論爲君主爲民主。而於民治則皆重焉。不過在君主國主權屬於上。民主國主權屬於下。其所區別者在此。我（總統自稱）平生政治上之經驗。自州縣以至督撫。皆畧有所得。因此對於地方政治及人民疾苦。亦皆能了然於胸中。惟愿國家對於人民。與其設兵以衞民。不如興業以養民。與學以敎民。此乃眞正愛民之道。昔日政府取諸民者少。而民待其養猶可緩。今日政府取諸民者多。故民待其養亦較急。但今日政府何以取諸民者較多於昔。則因今日政務紛繁。不如往昔之簡單。然昔日人民納稅於政府。名雖較少。實則不然。以昔日地方官吏廉俸甚微。而一切用度不敷的支出。殆無非取諸民間。以督撫論。則有首縣以供其支出。以知縣論。則有一切陋規以聽其攫取。一旦國家發生重事。或其他重要問題。而差徭丁役之所出者又不可以限量。自改革後。陋規雖然廢止。而國家官俸的担負。遂有增加。此等增加之數。亦無非仍取諸民。所以現在的人民困難較前尤甚。爲我之所深知。故我期期主張民生主義爲治國之要道。此等主義之辦法。首須從養民入手。所謂民治二字之解釋。必須先將民字站得住。而後可以言治字。欲使民字站得住。含民得其養無他法。治之云者。有條理之謂也。條理云者。即權限之謂也。如果民生主義。可以貫徹。我總希望把這古文化國。改成一個二十世紀的新中華民國。諸君旣充代表。當就此主義。研究治道。使人民受樂利之福云云。各代表旣聆訓語。皆大歡喜。作禮而去。信受奉行。

又一通函云。昨日各代表到總統府時。凡乘汽車或馬車者。一一槪長驅直入。守衞林立。不獨毫無阻碍。並皆舉槍以致敬。惟坐人力車之代表。則雖佩有金碧輝煌的徽章。一至頭門。即喝令下車。雖有聲明亦係代表者。終不獲同等之待遇。於是有不可坐無汽車之歎者云云。

○遠東共和國之憲法草案

赤塔四月二十日華俄電。憲法起草委員會於本月十一號將所有擬定之憲法草案三十五條提交憲法議會。其內容如下。（一）國家最高職權操於遠東共和國人民之手。（二）人民組織國會以行使其職權。（三）國會由遠東共和國全體人民採用普選。直接。平等。不記名投票法選舉代表組織之。任期兩年。其代表以人數爲比例。於每一萬五千人民中選出一人。（四）國會操立法全權。（五）遠東共和國全體人民在十八歲以上者。均有選舉權。（六）其在軍隊服務者。與其他人民同時投票。在前敵或正在調遣者。爲設特票櫃。（七）在軍隊或政府服務人員。當其被選爲國會議員時。於其任期中當放棄其職務。（八）國會每年開常會兩次。於二月一日及十一月一日舉行之。但有特別事故時。即可開特別會議。（九）當每次國會任期雖滿期。而於第二屆新國會開第一次會議時。始能停止其職務。（十）每屆新國會第一次會議。由上次國會之議長或副議長召集之。即當立刻用不記名投票法選舉新議長。其第一次會議必有全體議員三分之二以上出席。其平時會議出席之議員。亦將超過全體議員之半數。（十一）國會所有議員均本身不受他人之侵犯權。（十二）國會具有以下各項特權。（甲）國際關係支配權。（乙）國家預算案。（丙）整理國家財政。（丁）海陸軍組織法。（戊）支配政府。（己）發行公債票。（庚）對外宣戰及構和。（辛）其他國會認定之重要問題。（十三）當國會停頓時。其全權均歸政府。其時政府得依據國家憲法原則。宣布各項法律。俟國會恢復時。再提交追認之。國會不得於其未交出追認以前而停止其效用。（十四）遠東共和國政府由國會選七人組織之。任期兩年。（十五）政府人員由國會用不記名投票法選舉之。惟必得全體議員過半之票數。始能當選。（十六）當閣員中四人離職時。則改選其政府。（十七）政府人員可由國會議員中選出之。（十八）政府具有以下各項特權（甲）各部長之任命及免職。（乙）派遣赴外國公使。（丙）召集國會及召集國會特別會議。（丁）承認公債票。（戊）宣布國會議決之法律。（己）依十三條之規定頒布臨時法律。（庚）取消各部長所頒布違背憲法之命令。（十九）政府與內閣閣員構成最高行政機關。具以下各項職權。（甲）普通國家行政事件及對內對外政策之方針。（乙）組織海陸軍。（丙）各種和議問題之解決及國家土地統一權之防衞。（丁）向國會提議外債。租給地關稅。通商條約及財政合同請求批准。（戊）擬定國家預算草案。

（未完）

○勞農政府對中俄通商之意見

（莫斯科特派員四月十四發）

▲希望條約與美德意條約相同

莫斯科專電云。據勞農政府現擬與中國通商。惟願中國政府與勞農政府訂立通商條約。應與俄國與英德意瑞士等所訂條約相同。又言俄國工業皆歸國有。中俄通商之事。當異常單簡。俄國所需於中國者爲茶葉粮食等。而整理西比利亞鐵路以爲運輸。實最重問題。此次通商僅與中央政府磋商。不與各團體或個人磋商云。

○英礦工風潮尾聲中之惡影響

▲工人失業　▲地方紛亂

（倫敦四月十九日電）。今日礦主談判委員與礦局人員會議頗久。將來於星期四日與礦工幹部接洽時。可望其將礦主前茲提議之工資等級。擬予重要之修正。加以討論者當即有所報告。又電云。現以罷工風潮。各項實業。均受不良之影響。此次消息。紛紛傳來。幾于遍地皆是。茲據最近消息謂斯『達佛夏』北部多數陶器製造廠。業已停閉。工人失業者。有二萬名。而同時蘇格蘭又有礦工滋生事端。希圖乘機洩憤。昨日『關納克夏』地方。忽然發生最烈之暴動。殆爲罷工以來所未有。其在『布蘭德羅』之商店。所有糧食物品。悉被刦掠一空。又以『發夫希爾』擾亂之結果。聞房屋工廠。均已受莫大之損失云。又二十日電云。現礦工新提議案。主張設立一全國之工資局。規定適用于全國之原則。此項即依據區域經濟狀況以解決各區域之工資云。

○協約國對德決採英國之提議

▲科百分二十五之苛稅　▲德人謀中止英法通商

又巴黎專訊云。大使大會。一致採納專家委員會報告。決用英國之提議。在英軍占領區域內。設立來因關卡。以便檢查。凡從非占領區域輸入來因境之貨品。須付等於德國關稅百分之二十五之稅。而從來因境輸往非占領區域之貨品。則僅付統計稅。在占領區域西界。糧飲原料等物之稅。或將減輕。庶來因境衣食不致昂貴。惟在東界。則將徵國產稅。庶所收之數。可與其他邊界所收入口稅同一額量云。

又據柏林電訊。英法政府對於德國輸入品擬課以百分二十五之重稅。以償其賠款。英國國人雖多不直其所爲。然英政府顧有實行之決心。法政府亦已提出議案於下議院。以大勢推測之。或將見諸實行。德國商人自英法政府宣言重課德國輸入品之稅率後。其對於英法輸入品大生惡感。已羣起作抵制英貨之運動。並力謀擴張對於其他各國之輸出貿易。而中止對於英法之通商。英法德等國間之貿易關係。恐不久將生重大之變化云。

○協約國將開非正式會議

▲籌商實行對德手段

倫敦四月十九日電。協約國將於本星期末在海斯之『林普恩』開一非正式會議。現法總理白蘭德及衛幹將軍。將由巴黎起程蒞會。此次會議。頗占重要。德國如欲免協約國施行强制之新辦法。則當提出一圓滿議案。以償付英金六百兆磅。現距五月一日之期限。僅一十二日云。又二十日電云。貝斯勞氏與福煦上將柯遜伯爵威爾遜元帥等。均將於本星期末參與『林普恩』會議。查此次會議。係法總理函致英首相之結果。該函內稱德國推諉延宕之期。業已終止。而今日已爲實行動作之期矣云。

○美德終必單獨媾和乎

據外界消息。中央昨接駐美公使施肇基來電報告。謂美德單獨媾和形勢日急。現德已派出代表來美。據聞美政府。已由國務卿與國務員商定。先結商約。次謀研求該兩國實行握手之各項要則。惟哈丁總統交諭國務卿。謂美德單獨媾和。應以不受束縛爲準標。其宜戰媾和一切事項。均應守我之自由精神云云。以此預測。則美德單獨媾和實現之期。恐將不遠云。

○俄人推測美日終不免一戰

▲只在時期之遲早耳

倫敦電報云。俄國政府駐英通商委員克拉西氏。對英記者談話云。『萬達立浦之勘察加煤油與漁業權契約。期限爲五十年。惟美國須以承認勞農政府爲條件。』目下萬達立浦氏與列寧氏間。已進行交涉第二次契約。至於日本資本不能用於西伯利亞之原因。全繫於日本之軍事的干涉。日俄間意見之惟一衝突點。亦即在是。美日戰爭。以今日緊迫之形勢觀之。到底無法趨避。祇有時期之問題而已。日本產業。逐漸繁盛。日本之勞動運動。與歐洲無異。不過其社會主義爲『國家的社會主義』耳。關於日本問題。尙須從詳研究。將來赤塔政府與俄國。或能一致行動。俄國目下之態度。常希望日本與以同情及經濟的援助云云。

○日罷工風潮之不完滿的解決

▲祇保存礦工聯合會　▲及維持原日之工資等級

東京四月二十日電。足尾銅礦罷工風潮。現已解決。礦主承認礦工聯合會之存在。並維持現時通用之工資等級。至礦工別項要求。（一）每日工資以日金一元八角爲最低額。（二）每日作工八小時。（三）退休金。（四）疾病醫藥費。均未照准云。

中法實業銀行廣告

本行額定資本二千五百萬佛郎資本已收千五百萬佛郎公積金六千萬佛郎支行共十七處環球各國皆有代理店凡有銀行交

▶絨線胡同　中電影　（電話西九）▶

日場三點准演

本日戲目

價目表　包廂　四座三元　六座四元　十座八元　二角五座四元　八角　樓上女　樓下男　特等大洋六角

東安市場　開明電影院

本院爲便利室會演放電影起見特備輕便小電機凡有電燈之處均可派人携帶機片前往照演如蒙賜顧請逕往燈市口十二號敝院辦事處接洽

本院影片多加入華文解釋如官話說明即不識洋文者亦能了解

手續簡明華人賜顧特別優待並特爲賜顧諸君備有保險鐵櫃暇時請來一觀無任歡迎

北京經理奉利爾

天臺

每晚八點開演每星期換片三次

▲價目　正面包廂七座四元　五座三元兩座一圓二角　側面包廂每座五角　正廳每位六吊　普通座每位銅元三吊　三等及童僕座每位銅元二吊

包廂不售零票　小孩二等照收　特等頭等減收半價

○法國承認美國保留耶島問題

▲法總理已有覆函到矣

華盛頓電報云。法國對於美國關於委任統治問題。所發通牒之回答係用公函形式。交由法國駐美大使丸列斯氏轉遞。該回答內容。雖未與美國以何等絕對的証言。然對於美國國務總理休斯氏主張之原則。不嘗已與以承認。法總理勃利安氏。在該回答中。對於美國主張『對於舊德國海外領土之處置。有相當權利』之語。亦曾發表意見。並進而論及耶普島問題之處置。略謂『耶普島問題。最高會議提議時。法國將以發見與美國以滿足之解決點之希望。而主張審議之』。又該回答並已言及法國逕致美國。關於耶普島問題尚未發表之通牒爲之聲明曰。

『前大總統威爾遜氏及前國務總理藍辛氏。聲明太平洋諸島之統治。未委託日本以前。於最高會議。保留耶普島之處置一層。法國確實承認。查此項保留。係在牧野全權委員面前聲明者。牧野全權委員。並未反對此事之附諸討論。故日本爲承認美國保留國中之一國』此項回答。係對於二月。前國務總理戈爾比氏。提出關於耶普島之通告於國際聯盟。旋經聯盟理事會附議之案而發。此問題。至四月四日新國務總理休斯氏聲明止。尚未發表云。

★日本又將在西伯利亞增兵

赤塔四月二十日華俄電。頃得東京消息。日陸軍總長已命令增派日軍一萬人赴西伯利亞。其第一批不日即將海參威抵云

★日使小幡將回國

外交界消息。駐京日本公使小幡酉吉定下月上旬請假回國。此行目的係與外務省接洽中日外交上一切未決問題。約以兩個月爲期。並聞該使蓄意回國。爲日已久。惟以使署職務無人主持。未克如願。茲值新任吉田參事業經抵京。故即電准本國政府請以該參事暫行代辦館務云。

○昨日閣議中之教育經費問題

每月共支十七萬餘元║欠薪先發一個月餘分三期攤還║憑教育部邀集各校長正式宣布║學生聯席會今日尚有討論

關於教育經費問題。昨日閣議席上復經一度之討論。結果決定專門以上八校經費。按照現行豫算之經常臨時兩項悉予實支。每月共支十七萬五千餘元。現先將三月份薪即日發給以後按月照付。均由交通部撥交財政部轉撥教育部分別發給。三部互相承認不得將此款移作別用。中小學校之三萬餘元亦同此辦法。至積欠之薪先予發三月份薪時同時發一個月欠薪。其餘欠薪均分三期于發四五六月份薪時同時帶發。以上辦法業經國務院函囑教育部邀集各校長正式宣布。一面派員持文往請范總長署名于領款書及支付命令。以便即日領發。

又聞昨日八校代表王麟昌(高師)謝紹敏(北大)卓冠英(女高師)張大陶(農專)陶銓(醫專)劉兆陽(工專)何玉書(法專)等依前約期復于午後四時到國務院請其答覆。適值閣議散後。當由院秘書接見。當將閣議所決定辦法詳告各代表。謂甚望此問題早日解決。即請各代表往告八校同學。聞學生聯席會定于本日邀請中小學教職員開一聯席會議。討論此項答覆能否滿意。

☆　☆　☆　☆

★浙盧閩李亦反對非常總統

廣州總統自選出後尚未就任。而各方面反對之聲浪。則已日高一日。迭誌前報。茲聞閩浙兩督。前日均有致電孫文。勸其不可就任。李厚基電云。聞廣州非常國會少數議員舉公爲總統。且聞公有就任之意。果爾。則公數年奔走。殆爲謀本身之利祿。自負熱心國是者。似不應出此。竊望早日明白表示。堅決不就云云。盧永祥電云。開非常國會舉公爲總統。按之昔日敝從尊榮之懷抱。縱令強任。亦當堅辭。若貿然出任。則大局治絲益棼。以公之素日恬淡。未免自相矛盾。惟公明達。其審度之云云。

又閩督李厚基除向孫文勸告外。並於效日致電政府。請申大義。力遏狂氛。原電如左。國務院鈞鑒。同密。孫文倒行逆施。破壞國紀。凡有血氣。憤激莫名。厚基忝長軍民。服從命令。閩粵接壤。影響實深。職守攸關。豈能漠視。當即通告各省督軍省長仗義執言。總期力遏狂氛。以維大局。謹電

○湘局之四方八面觀

▲東拉西拉　▲應聯盡聯

湘介南北之間。爲軍事上必爭之地。執湘局之樞紐者。勢不能不取圓滑手段。聯絡四鄰。以行捭闔縱橫之策。據湘人講。自趙恒惕履職以來。對外對內。無不竭力對付。鄰省之與湘省訂有秘密契約者。昔惟缺一貴州。近則湘黔信使往來。湘黔之聯防。又復成功。環觀四鄰。蓋無一處不與湘有關係矣。

湘與四鄰所訂契約。雖內容未必盡同。統而言之。要不過攻守同盟之趨勢。試爲分剖言之。可得其大概矣。

(一)湘鄂聯在。此約訂立最早防。譚延闓時代。即已簽字。其較重之點。則爲湘軍不助鄂西。鄂軍不圖岳州之二要項。及譚去趙繼。形勢變更。王占元利用之以統一鄂西。趙亦利用之以統一湘西。近則王借之通款於南。趙亦引之通款於北。蓋就攻守同盟之約。又進一步矣。

(二)湘贛聯防。此約在長沙簽字。陳光遠所藉以防張宗昌者。後張師竄南昌。李烈鈞擾湘西。此約復行修改。在九年十一月初二次簽字。張之失敗。半由於此約之力也。

(三)湘鄂贛聯防。該約之成。實在趙手。譚延闓時。不過空談而已。此項聯防。作用甚大。王且欲引之以圖霸上游。近來長江形勢改變。影響奉直兩系者甚大。其效力已可見一斑矣。然與湘鄂湘贛之盟約。固仍並行不悖也。

(四)湘川聯防。此約成於九年十二月中旬。在重慶簽字。川省之代表。爲劉湘但懋辛。而非劉存厚。亦非熊克武。以意度之。當爲實力問題耳。約共十二條。附則八件。關於邊防者甚多。聞陳遐齡實促其成。

(五)湘滇聯防。顧品珍入滇後。首先通款於湘。湘極歡迎。於是湘滇攻守同盟之說以起。夏歷正月下旬。顧派兩代表到湘。即爲此事。其進行手續。甚爲敏捷。

(六)湘桂聯防。湘對桂粵兩方。原守中立態度。陸榮廷以湘拊其背。終抱後顧之憂。前派林虎遊說湘鄂贛。所以防粵也。而對湘之中立。尤再三注意。其結果。李允林請。決不袒粵攻桂。林遂滿意而回。但此事非空言可憑。當亦有一種秘密之契約也。

(七)湘粵聯防。此項聯防。爲趙恒惕陳炯明之所訂。半屬感情作用。半爲防許崇智。陳趙兩人。對客談話。往往互相推重。陳謂趙慷慨不凡。趙謂陳堅忍卓絕。西南入京政客。所言率皆如此。可知二人友好之狀態矣。

(八)湘黔聯防。此約醞釀甚久。最近始成。盧燾對者老會。(即劉顯世派)本屬兩歧。而近以王文華之被刺。因之少年會。(即王文華派)對盧。亦時有攻擊之言。盧恐李烈鈞鼓動也。遂急欲與湘聯合。以防李氏。湘人之恨李氏。更不待言。故湘黔同盟之約。一拍即合。即謂湘黔之聯防。乃專防李氏。亦無不可也。

○湘省工界大鬧華實紗廠詳紀

因聘鄂人爲經理║加入股款及鄂工║工界要求政府解約未邀准║遂發生搗毀工廠之風潮

湘省華實紗廠公司。前次聘請鄂人趙子安爲經理。加入股款。添招鄂工。湘省勞工會。以損害湘人主權爲由。極端反對。要求政府解除契約。此問題爭持至數月之久。迄無正當解決辦法。至本月十四日。忽發生工人搗毀工廠之大風潮。是日工界集合一千餘人。往該廠直接交涉。渡河以後。工界各代表。即令到廠時。先行把守前後門。以免該廠要人走脫。到廠之際。適是日有巨紳數人。擬赴該廠參觀。故由華實聘任之鄂籍經理趙子安。及本省籍之副經理向森。董事彭祖植。監事胡燮槐。庶務主任李漢雲。均在廠。見工界多人擁鬨。知勢不佳。思欲逃走。已無出路。惟李漢雲較爲乖覺。得以乘機逃去。於是由胡燮槐出詢來意。衆答但須交出趙子安。胡請推出代表商酌。衆謂我輩皆係代表。胡謂入數太多。因亦乘機逃走。此時該廠職員符狄梁等。即出而演說。勸毋暴動。語未及半。大衆即羣呼下台。趙子安見此情形。祇得出問來意。衆謂汝如欲安全回鄂。即不能再任湖南紗廠經理。趙謂我並不願辦。衆請立誓。趙謂如想再辦。即是衆位子孫。衆請具一手據。並須證明工界並未入廠。趙當衆親書一紙云。『誓死不辦湖南第一紗廠。並証明湖南工界四月十三日並未入廠。此證。四月十三日趙子安親筆』當即交衆收執。衆又請毀約。趙遂將華實聘書。當衆撕毀。既畢。向森復出質問。尚有他事否。衆乃提出二項。(一)須與湘政府毀約。紗廠須歸公辦。(二)華實何故違約開工。何以必誣湖南無通曉機械人才。何以必招外股。並用外省工人。請明白答覆。向對第一項。當允照辦。對第二項方在聲說理由。衆以所言多屬強詞。齊聲呼打。向謂工人不應如此野蠻。致激成衆怒。立即將其拖下。飽以老拳。彭祖植及該廠請願守護之巡警。出而排解。以其語言帶有官腔。亦被毆打。旋經第三者出而勸阻。始責由向彭出手據兩紙。(其一)『四月十三日。憑湖南工界全體宣誓。決計不承租湖南三千萬人民的第一紗廠。如敢再違。任憑湖南工界打死無論。此証。四月十三日。華實公司董事向森彭祖植蓋章。』(其二)『四月十三日。湖南工界全體來第一紗廠。並未入工廠損壞各機械及一切材料。將來倘有損失。本華實公司應負賠償之責。此證。十年四月十三日華實公司董事向森彭祖植蓋印』。此際向以受傷頗重。不能行走。乃抬入醫院診治。衆乃邀同彭祖植趙子安渡河。仍簇入城。欲即與政府解除契約。入城以來。一部分簇擁趙子安至財政廳。一部分簇擁彭祖植至華實公司取約。至則公司闃無一人。蓋外間謠傳。工界則將毆打公司。故早行遷避也。契約既未取出。復同至財政廳。此時已下午四時。廳員皆散。廳長以抱病未來。衆遂在廳守候。當事起之際。政府聞此警耗。飭嚴司令及警務處。均經派兵渡河。至則衆已入城。遂返。及總部聞衆均集財廳。乃派衛戍兵一排。將工界代表四人及彭趙等。均邀入總部。餘均解散。至紗廠則業已停工。廠門緊閉。並由董事朱恩綬等。將是日詳情。呈報省署。當由長署咨請總部。並令行警察廳。先行派隊保護矣。

☆　☆　☆　☆

★潯陽江上之江西新省長

▲頭上生了毒瘡

上海函云。公共租界廈門路趙從蕃寓內。昨得趙氏由九江拍來急電。謂趙氏行赴九江途次。忽染時症。頸間患一巨瘡。病勢甚劇。現留寓九江友人處。囑令速延康科醫士(德國醫生)。乘程來治等語。現康醫士已於昨日由該家屬陪同乘輪前往九江診治矣。

★陝學生攻擊陳樹藩之滬電

各地陝西同鄉會學生會諸公鈞鑒。吾陝僻處西北。數年來兵燹之後。繼以饑饉。生民流離。十室九空。遍地哀鴻。言之痛心。中外慈善人士。呼號救濟。惟恐不贍。乃陳樹藩圖謀個人之私利。數年來殘民以逞。猶以爲未足。此次竟不惜民命。橫挑戰禍。戰綫已延至數百里。勝負姑置勿論。時值春苗正茂。兵匪蹂躪之餘。寧有一莖半穗幸存者。吾民食恐將絕望。不有協力同心。急起援救。恐前日之嗷嗷待哺者。今後必無噍類矣。吾儕身居異鄉。不爲個人計。寧不爲父母妻子朋友計乎。敝會同人瞻念桑梓。情難自已。擬即派代表赴京加入請願團。並即電達北京當局及洛陽吳巡閱副使呼援。(電文附呈)聊盡天職。諸公愛家愛鄉。孰不如我。敢請一致援救。不勝盼禱待命之至。陝西旅滬學生會叩。

子玉將軍麾下。陝中戰禍。近益劇烈。災民慘狀。聞之痛心。陳氏禍陝。數年於茲。今又甘爲戎首。直欲民無噍類。此種情形。公當洞鑒。痛以我公去歲倡義救國。痛創安福。功在民國。名震寰宇。薄海同欽。萬衆感泣。今陳氏明連甘陝以擾陝。暗附小徐以禍國。若坐聽其橫行西北。不特陝甘人民將永沉浩劫。而安福餘孽。死灰復燃。中原必將多事。大局恐亦動搖。且關中密邇伊洛。不迅即仗義討賊。救民水火。豈僅推倒安福之烈。將因而減色。恐我公今後亦後顧多憂也。救陝救國。非公莫屬。陝人望公如大旱望雨。當斷不斷。反受其亂。惟公實利圖之。急切陳詞。諸維亮鑒。陝西旅滬學生會叩巧。

北京總統府國務院鈞鑒。近得陝中各方確函。均稱戰禍益烈。陝民何辜。屢遭鞠凶。推厥亂源。皆陳樹藩有以致之。且此次陳爲戎首。通國咸知。若不撤懲陳氏以弭亂源而除禍根。恐陝民將永沉浩劫。不克再見天日。諸公如不欲維持一綫之威信則已。如甘心外視陝中八百萬同胞則已。不然敢祈迅撤陳氏。以救陝民。倘陳仍負嵎。亦宜由諸公電令洛陽吳軍。就近援陝。以拯陝人民於水深火熱。此不特陝西一隅之幸。大局實利賴之。迫切陳詞。諸維諒察。陝西旅滬學生會叩巧。

★北京有幾個學生會

昨晚本報接到油印啓事一則。下署『北京學生會』啓。其言論殊不類向日學生會之來件。原文如下。

現在有少數教員甘作研究系的走狗。假全體的名義拿我神聖教育來作他們武器。我們大家應該有覺悟了。爭教育基金。宜接向政府交涉。專攻擊交通部。是何用意呢。交部的錢。辦交通大學。總算是教育事業。與鹽餘關係。祇供黨爭之用。相去豈嘗天淵。置鹽餘關係於不問。而因交部辦了交通大學。恐怕打破了他的學閥勢力。就大發醋勁。亂肆攻擊。似乎教育勢力是研系獨享。旁人不能染指的。具此心理。豈非我們教育界的大蟊賊麼。我們這話並不是說教育基金不該爭的。更不是替交部說話。實因研系既攻擊交部。交部當然不樂意研系。這是人情之常。我們縱不惜爲研系利用。去助他攻擊交部。交部必愈恨研系。愈不肯出錢。維持教育。以擴張研系之學閥勢力。我們維持教育的目的永遠不能達到。若果以國家爲前提。誠欲維持教育。祇有將學閥派驅出教育界。另擁戴一無政黨臭味的來長教育。則交部必肯出錢。教育前途。已有可望。北京學生會啓。

★各省區自治聯合會明日開會

各省區自治聯合會。定於本星期六開第二十六次常會。茲將該會通知錄下。逕啓者。四月二十三日(星期六)下午二時。在江西會館開第二十二次常會。務乞准時撥冗賁臨爲荷各省區自治聯合會啓。

★滿洲里發生罷市風潮

▲因捐稅過重

齊齊哈爾電訊云。滿洲里中國商店因捐稅過重。於巧(十八)日全體罷市。經董事會出頭調停。尚無轉圜表示云。

★誰令災民賤售耕地者

不能賑濟║明令禁止║糊塗

國際統一救災總會自開辦以來。所有被災各區均派員設立分會散放振款發放振糧。近據各分會紛紛報告災民迫於饑寒出賣耕地。富者不仁賤價收買。此項嗷嗷待哺之民若能受賑留田。則春耕可試。今日爲受振之戶。明日仍爲自立之家。一旦售賣耕地。轉瞬停振無農可歸。強者流爲盜賊。弱者轉乎溝壑。爲保全災民生計。亟宜設法預爲之防。昨持具呈大總統請以明令禁止。若迫於萬不得已則改變賣爲抵質。其條例由官爲之限制。亦不宜過苛。俾一方得保全其產業停振後有地可耕。一方則緩急相通。既減流亡且免窮而走險。聞此呈上後大爲總統嘉納。已批交國務院及內務部妥籌辦法矣。

★山東陽信賑災分會之黑幕(續)

三。本年緩發冬賑之舞弊　多賑賑款與棉衣等項。均係陰歷年前十二月初旬(十年一月)發下。勞之莊借口另行調查。延至三月二十三日迄未調查。乃與本縣衆院初選複選券同日發給。於是將各里莊長地方。聚集于災賑分會。以賑票棉衣抵換選券。公然以災賑分會爲交易所。是日交選券者得領賑款棉衣。未交選券者。多未發給。因而扣得選券數千張。各里莊地因選券被扣。不能分送于各選民。激成鬥毆起訴者。不一而足。

四。須發急賑時之種種現象

(甲)調查舞弊　上年着手調查災賑時。勞之莊與其私黨。即注意選舉。是以與各里里董及莊地以及各莊猜棍暗中議定。若能允送選券。即將饑民多數調查。否則減少。

(乙)激成變端　前因調查災民已行舞弊。故至放賑時種種弊端均行發現。因而激成事變者甚夥。如城東水落坡須發急賑時。有極貧之婦女多人。因未領到賑款。而不甚貧之人。反有賑票。曾大鬧災賑須發所。嗣經一等警佐趙贊宸好言安慰。允許以後補發。始得息事。又如城東北勞家店須發賑款時。曾有多數極貧之人。圍擾災賑須發所。嗣經縣知事親赴彈壓。方得無事。如此種種。不可勝數。

(丙)辦法不合　北美五里小劉庄劉元德等四人。家內極貧。去年冬賑賑款到縣。災賑分會並未派員赴鄉調查。只令災區各庄自造極貧清冊。備領冬賑。嗣照各莊自造清冊隨意核減。而劉元德等四人既被減去。後劉某等四人親赴災賑分會質問。而災賑會員。竟以從前忘記答之。乃又按名共分給三元。(二月二十五日分給)又欽二里斜庄馬鴻儒等亦同前情。向災賑分會去找。各得元錢而去。如此辦法。毫無手續可知。

(五)。以多賑棉衣抵換選券　(甲)前陳莊陳如林以選券二百五十餘張送於勞之莊。抵換棉衣一綑。並未分給里下貧民。有里董莊長可證。(乙)欽七里各莊本無災之區。因該里里董尹玉田將全里選券送於勞之莊。而領到賑款棉衣若干。反之若欽八欽六二里。與欽七里乃比鄰之區。且係俱在縣內報過旱災者。因未將選券送於之勞莊。該二里竟無賑款棉衣等項。(丙)南政十里地方張蘭亭以選券抵換棉衣四十套。公然揚言如有不得選券送於勞大人者(即指勞之莊)一概不准發給。因而里下大起公憤。遂將張蘭亭地方革除。另換商安明有里董丁金侯可證。(丁)城南崔莊崔某前爲勞之莊運動選券。曾合帽李莊莊長造貧民冊。當寫十一戶。崔某言得選券全數送於勞之莊後。即照該莊所造之冊發給賑款棉衣。後該莊未將選券之全數送於勞之莊。而崔某竟給該莊破夾褲兩條。小兒襖一件。該莊莊長劉四以少且破。不能分配。令崔某帶回。崔某嫌面子上不好看。竟大肆辱罵。因致門毆。並抵勞宅。令縣公署得劉四立即傳案訊究。(二月二十九門毆。三月一日傳案訊究。)其氣焰可知。(戊)上年急賑須發棉衣。均有名票。底冊。持票領取。本年冬賑須發皆衣。概不發票。令各莊莊長任意分送。惟送選券於勞之莊。或其私黨之區。領到棉衣。較未送選券之區必多。而無災之區。有送選券於勞之莊者。所領棉衣亦較有災之區爲多。蓋不發名票。可任意分配。其有意舞弊。照然若揭矣。

(六)烟灘路招工之舞弊　上年烟灘路招工之初。縣內赴各災區調查。令自行報名。詎至招工時。非係與勞之莊親友之莊村。與其私黨之莊村。乃無人知此事者。是以所招之工人。俱係程子塢勞家莊姚家等莊。而程子塢一莊。即有工人百餘名。其舞弊營私可知。又勞之莊私黨韓某係政德鄉韓莊因招工赴鄉令人民報名。竟敢每名索取報名費乙毛。且許准能驗上。如不納費者。即不准報名。後斂錢約三十元。嗣經民人查知。稟控縣長。而勞之莊多方廻護。夤夜進衙說情。乃從輕議罰。即得無事。有案可稽

(七)私借賑款　上年勞之莊領到急賑賑款後。即私自借於本縣城內協成號兩千元。該號將此款以重利放出。共得利息七十餘元。嗣經衆商號查知。勸令協成號將所得利息。捐於災賑分會。後該號以重賄運動勞之莊多方袒護。並未將此款繳出。事亦遂寢。又勞之莊自設商號名德裕永並無底本。專以撥借賑款爲資本。該號亦撥借多賑賑款乙千五百元。本縣陽城鹽店亦撥借五百元。勞玉坤亦撥借四百元。如此等等。不得而知者。尚不知凡幾矣。然而多賑遲遲不發出。此其原因之一也。

(八)平糶局之辦理不合　本縣平糶局賣出之紅糧。較市價每斗貴一毛。且斤數時常短少。而勞家店所設分局。創設月餘。儘賣出紅糧五石餘。且一人常川住局。每日出化費約元許。計所賣出之錢。儒敷條費。即此以觀。價值之昂。與辦理不合可知。又聞平糶局原定五千元。勞之莊竟以三千元辦平糶局。以一千元存於其所設之德裕永備賠。以一千元作災賑分會及平糶局零費。故災賑分會內之職員。及勞之莊之私黨常在花天酒地之中。而貧民生命心中毫無係念。

以上所列各節。不過關於災賑舞弊之一斑。若勞之莊在縣內之橫暴。其劣跡則如恒河沙數矣。事逾範圍故不贅。山東陽信貧民代表紀家驥楊先瀛等謹稟。

★昨日公布之閣議

昨日爲星期四國務會議之期。閣員請假者除教育外。均由次長列席。十二時三十分開會下午二時散會。由外長顏惠慶入府報告。其議決案條件據院秘書廳之公布計有四起。(一)農商部提議錫礦商採官銷暫行辦法。議決照辦。(二)內務部提議以胡鄂公簡任湖北政務廳長。議決照辦。(三)內務部提議調任高雲崑署理黑龍江警務處長兼省會警察廳長。議決照辦。(四)財政提議維持茶商擬定減免關稅及限制辦法。議決照辦。

閱者注意『分類廣告』在第五版

男女秘寶
興陽助陰
奇藥

育興實又名藥奧品亦名育亭實兩名Yohimbin近世發明最妙之流行品有壯陽之特效爲西醫所公認但施注射手術需由不愼反出危險本公司由德國著名藥局運到育興實三種凡男子腎虧陽痿不舉婦人不孕負本陰虛早洩者幸勿妄服致誤病症須遵英漢文字詳細標明說明書所言一定價每瓶十片大洋一元每打十一元

奇藥病請服(純淨育興實錠定)專治腎虧陽痿婦人不孕身體虛弱等症
本公司販運此藥之初衷在於(?)發明育興實之藥品影射冒充請認明本公司說明書防假冒而免受奸商以贗品欺騙
純淨育興實每瓶五元每打五十元
(二)育興實製價每瓶一元二角每打十二元
(三)壯陽片每筒一元

◇批發處　天津法租界梨棧大街吉慶里環球奇藥公司
外埠函購款由郵匯如匯兌不通之處郵票代洋按九五折計算購藥無論多寡照定價外加郵寄費洋三角
▲代售處　北京商雲閣樓上華歐藥房　濟南府普利門內華歐藥房保府西街華英藥房　長春府中西藥房張家口中華藥房　哈爾濱道外泰和西藥行　奉天省城內鼓樓南歐美藥房　山西太原府老德記

天津華歐西藥行總經理

北京豆食製造所

(森)　研究
(記)　製法

豆精乳(强身却病)
鮮牛奶(常用之物)
豆咖啡(第一補品)

▼衛生牛奶每瓶大洋六仙　▼按月三十瓶一元八角
▼豆精乳每三十瓶大洋九角　▲豆咖啡每罐大洋三角

此品我國土產
返老還童之功

開設西長安街五百九十四號
電話西局西頭路北

精益眼鏡公司

眼鏡爲生理上必須之附屬品與戴鏡者之關係極爲密切故購眼鏡決不可視普通物品
諸君如欲愛護自光及儀表之美觀請用克羅克司並最新式玳瑁眼鏡架
蓋敝公司備有最新式驗光儀器專驗各種目光不差毫釐
諸君如欲購最可靠之眼鏡請惠臨一試無任歡迎
精益眼鏡公司謹啟

◉上海總公司
◉分公司
北京　天津　濟南　哈爾濱　重慶　開封　長沙　南昌　香港　廣東　揚州　杭州　蘇州　奉天　漢口　南京
◉北京支店
在前門外觀音寺西口路北電話南局一百十一號

救急丹
專治男婦老幼各種咳嗽諸般痰喘勞傷吐血努傷吐血痰中帶血黃痰白痰肝鬱不舒飢飽勞碌操勞過度治症甚多不及細載此丹家傳數世與衆不同並非市上攏肺劣品
輕服此藥無不功效迅速沉疴立起外埠函購外加寄郵費二角大匣十二吊小匣六吊

婦女經驗關藥
濟世救坤丹
此丹專治各症得有經驗與衆不同專治婦女經血不調赤白帶下行經不齊經前小腹作痛痰血成塊推痛自汗盜汗氣短神虛午後發燒咳嗽痰喘婦女月經不通乾血癆症受孕飲食作嘔瘀血經閉不思飲食專能調經養血滋陰補虛保產安胎各種雜症凡婦科各症皆治之其效無比如服他藥無效速服此丹無不藥到病除
大匣銅元十二吊小匣六吊
▼外埠函購外加寄費二角

北京門內新華街路西
寓內迤西北南頭門牌前中字四十三號
張寅卿藥室

預言大家劉懶佛今已歸國來京
▲斷事無差大非他蠹
▲中外相法科學眞理
▲首先發明八大特色
▲明眼諸公須防影射
今將相外別傳之八大特色附後(一)知軍政學位(二)知所生時辰之刻度分(三)知父母生年死年(四)知兄弟妻子之年(五)知要納妾生子之年(六)知過去未來成敗事實之眞相與其年月方偶(七)知眼前心裏意向能預斷成敗結果...(八)...

哮喘可以醫治
今有一著名醫生將在北京向患哮喘者證明哮喘可以醫治之理並於三日內在前門大街五洲藥房分送「司奇夫門醫生」發明之神效治喘藥二十西名阿司麻該醫生希望凡患哮喘或氣管炎而未曾服此藥者得索取一包以便試用至於所以分送之衆不同因哮喘之人云患者服此藥之每不見效但此藥治愈之人無數何以與衆不同可無疑義雖極兇險之哮喘之服藥無不立愈苟余不自信此藥之功效安能於六服者分送之並不費一凡如此良好機會幸勿失之交臂居住他城之人如欲得此藥可寄郵票一包上海仁記路B字一號貿勒洋行當有一不日內取用明信片寫明姓名住址寄交上海仁記路之美國神效治喘藥經理上海貿勒洋行啟

上淋大將塗露丸
主治　體質虛弱或受濕熱如男子五淋白濁尿口閉封小便刺痛女子赤白帶下經期作痛或恰情花柳傳染梅毒發生濁帶新久輕重醫藥無功險惡毒亢唯服此藥不滿一二日立能淋停濁止毒由尿出諸患全消
此藥性和平重含滋補誠世界著治白濁淋病之著名聖藥也　定價每大盒現洋一元小盒洋六角外埠函購外加郵費二角
總經售處　北京前門外大柵欄亞康大藥房　鮮魚口內小橋中央大藥房　東樓條口北四六牌瑞豐大藥房　地安門外路東濟生大藥房

西單二條西口
女醫梁毅修
電話西局三八八號

主治　婦人科　小兒科　內外科　眼科　耳鼻咽喉科　皮膚科　花柳科
▼診察時間與診察費
門診上午十時而十二時送診祇收藥費逾時提早收費一元出診收費三元車費四角隨請隨到深夜遠道加倍收費藥費俱保另計
▼產科規例
產前往診一次產後隔天往診至斷臍爲止收費十六元車費照出診例難產刀針割灸另議

北京宛南十三縣救災協會啟事
豫南宛屬各縣年一月組織北京宛南十三縣救災協會暫借東城胡同三號李宅花園爲內務部鎮平魏先生聯珉洗源李先生焜璋情願對內對外完全負責公務部港子備案仕案復於三月十八日奉到京師警察廳批文內開該會以救災爲宗旨係屬慈善事業應准備案云云凡我宛屬鄉民父老官紳士願急公好義者請向本會接洽可也 …

大欲球社開幕廣告
同人等組織一完美之娛樂機關准於本月初六日開幕內設盤球每房盤球一座仕女惠臨亦可另餐特聘名師器具雅潔茶點躺椅軟床不願打球者亦可靜宜名書報備有小說日報雜誌數百種以上僅述大端諸君移至惠臨方知言之不謬也地址新明大戲院後身電話南局二千零三十本社主人謹啟

眼科光明丸
此藥馬家世傳百有餘年秘方眼科獨門貴重選精製而成凡眼科七十二症火朦雲朦雀朦紅如霧輕者如霧作痛重者爲翳功效無比與衆不同偏正頭痛常見黑花老眼昏花迎風流淚視物不明肝火攻眼白睛赤腫飛絲天行時眼白疾生瘡亂撮雲翳已成者此丸服立消專治眼科…
…八年不愈及多年不愈之眼疾屢試屢驗每盒大洋一元外埠函購郵費另加…
專售處北京前門外琉璃廠小沙土園南頭路南馬玉堂藥室代另設有分服購者注意

夫人姑注意
養血安坤膏
此膏家傳秘製專治婦女經血不調月經前後錯亂崩漏白帶下寒流白肚疼肚痛甚爲痛苦…腰酸腿痛兩肋發脹胸悶滿悶噁心嘔吐…

中國眞精眼鏡商行
北京珠寶市
電話南局二零七七號

本行爲普及保護諸君光目起見由美國運到大帮克羅克司鏡片此鏡片顏色隨光變化有屏除一切害目光線之功暨托力克各色鏡片用最新機器驗配目光眞金夾金各式鏡架量目裝配已在本行配鏡者皆知本行貨美價廉定期迅速凡未戴過者請駕臨本行試之茲爲賜顧諸君保全便利起見特贈保險證此啟

郭氏秘製
千金固體膏
專治男婦老幼五勞七傷咳嗽痰喘半身不遂左癱右瘓筋骨疼痛手足麻木腰腿疼痛跌打損傷子宮寒冷白帶下或紫痛行經腹痛胃痛五七六聚北大青筋而黃髮稀等症如貼此膏即可痊愈如不見效將錢退回以及小兒五疳…
此膏家傳三世施捨現因無力施捨深恐失傳良藥依照同胞特呈警廳化驗已經批准出售
價目大貼現洋三角中貼五角小貼三角
膏藥減價二成總售處逢陰歷初一十五日北京順治門內松樹胡同西口外下窪子路南十一號
代售處前門外廊房頭條桂香齋鞋店楊梅竹斜街泰照相館華美…
郭載卿謹啟

(北京)開成豆食製造所
(首創)
▶監造人巴黎東遠生物學會主任◀
高陽李石曾
章金褒獎等優最給特府政比法

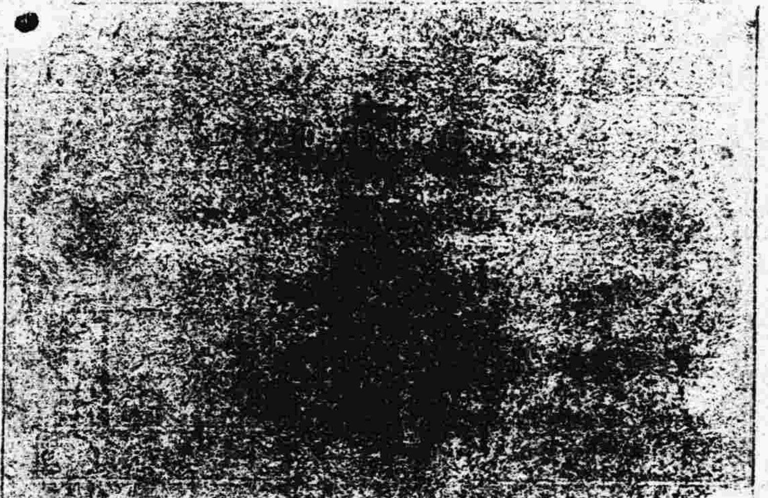

豆精乳　豆咖啡　豆月餅　豆餅乾　豆酥餅　豆細點　豆體餅　豆蛋糕　豆糖酥　豆腐乾　豆麵包
裝製精良
便利攜帶
餽贈禮品
最爲特色
種類甚多
不及備載
●精乳每三十瓶洋一元
發行所宣武門外大街七十五號
電話南局一千零九十一號
▶分銷處廊房頭條勸業場內三層南利民商店

北京醫院
內外科　洗修是
院長醫學士朱邦彥
產婦科　產科專門　產科
醫學士柳皮膚科女士…
醫學士候希民　子勝…
喉科　賴仰高　耳鼻科　眼科　住房出診
注射六〇六　內外科隨時應需
宣武門內石駙馬大街電話西局四一三

丁巳學會醫學講義錄
全二十四冊十九元一角另售每冊八角郵費另算
花柳病問答　全冊大洋三角
衛生叢書　全冊大洋五角
衛生月報已出五期每冊二角

齒科專門醫士梁楨幹
東城總布胡同中間路北八號　東局一千七十六
君欲保護牙齒乎　君欲訪求高明牙醫乎
楨幹先生技精學邃經驗尤富　蔡子民先生以爲要爲今之張果　誠不虛也　謹泐數言
介紹人　全紹清　伍連德　徐靜瀾　鮑鑑　張燕忠　池博

專門花柳毒病
花柳染毒初起不過下疳尿刺痛便毒魚口淋濁易撤除根最怕日久失治或延誤引毒內陷筋骨疼痛或…起至五官損壞毒瘡…

中國實業銀行儲蓄部
有獎儲蓄
●三月一日第十九次開獎號碼廣告●
本月共計儲款萬二千二百三十七元大洋二千零八十四元…

新華儲蓄銀行
流通儲金券
一此券係一種定額存單爲學生工人及離行較遠之存戶便於存取而設
一此券保收入存款之憑證非付出現金之替代故性質上與鈔票迥然不同
一此券分十元五十元一百元三種其發給年月付息日期以及應得利息一一刊印券面無臨時塡寫之煩
一此券隨時可以兌取存本不加限制如屆券面所載付息之期加付應得利息
一此券週息四厘每年分四次付息付息日制詳載券面
一此券載明年月何月儲款即給何月份券利息即從何月起算
一此券已屆付息之期加持券人祇取利息不取存本除付息外另換該月新券以便另定起息之期如逾期不取則將應得之息按期遞加並無損失
一此券在市面流通類於活期本票如存儲生息則爲定期儲單實具有兩種效用
一此券概爲不記名式認券不認人並不掛失

新華儲蓄銀行增設四季儲金
一每季繳納五十元者以一千元爲滿額每季均有得獎一千元之希望
一每季繳納三十元者以共百元爲滿額每季均有得獎六百元之希望
一每季繳納十元者以二百元爲滿額每季均有得獎二百元之希望
一得獎者即爲滿額照章還本不再繳繳並無零碎小獎
一凡二百號內每季必有一號得獎每年必有四號得獎五年之內必有二十號得獎是即平均每號內必有一號得獎
一不得獎者五年期滿(即二十季)即行還本
一每季陽歷三六九十二月二十日在北京當衆開獎
一任人參觀
一詳細章程函索即寄

美國期經洋參大中西醫家考驗的確

意
大陸[illegible]
露佈

分類廣告

（一）本欄廣告分甲乙兩種、甲種面積二方寸有零（合五號字九十六字）乙種一方寸有零（合五號字四十八字）
（二）甲種廣告費每日大洋二毛、乙種大洋一毛、無論登幾若干日、概無折扣、
（三）登載以收信先後爲序、每日午後二點以前、來件到社、次日即可見報、
（四）本欄廣告、如所占面積大於甲種者、另按本社廣告例算價、不適用本欄之例、

房地招租

吉房招租 在西單牌樓迤北東斜街中間路東門牌甲二十號五法新式洋房三十五間汽車馬號洋灰號房俱全月租公道門內有人領看房東告白

德馨樓招租 東單三條內牛毛大院現有三號每號租價七十元樓式壯演交通便益恭桶浴室及院內花石樹木等均極完備欲租者請移至一觀 有人領看本樓主人啓 電東七六九號

新房招租 在外西華門丁字街路南五七號西四南路東嫻賞胡同十號電燈電話自來水均便請逕看

出賣百物

電話出讓 茲有西局電話在西局境內皆可遷移要者請向電話南局一百三十八號京華印書局接洽

餘土出讓 東長安街有土數百方欲填路堆山者速到西單甘石橋孔教會接洽恒生工程處王梓賢啓

電話皮車 茲有友人有南局電話出讓及皮車兩部均廉價出讓要者向南半截胡同二號趙宅接洽

今有鋪面房一所座落在大興縣西口路西共有房三十一間有買者請至舊鼓樓大街小石橋門牌三號劉宅接洽劉宅啓

上海書家天台山人送書潤 於四月底止作交際馬市長發起或勸業場華興閣紙店經收磨墨費照例今因行將返滬特免潤一月但素無書或屏聯在各氏店書津七善請注意 張伯楨紹介

嵌金銀絲手杖 每支價目自二圓至十六圓 批發折扣面議 前門外觀音寺街中和客棧內 桐陰山館啓

團體布告

海外新聲第一卷第二號出版 本號要目 晚近思想問題 改造社會制度 兩性問題之研究 訓練論 美國圖書館之發達…… 北京總代售處 北京師範學校附屬小學第二部

地基出售 白紙坊印刷局後有地十六畝售價六百元可作工廠之用願購者向官菜園上街四號接洽

電表 有電表一具燈十五隻出讓要者請到西長安街一〇一號葛宅接洽 電話西局一六八〇

生漆減價 茲有施南原山生漆三百斤減價出售如願購者請至宛坊橋宜昌七邑會館與晁君接洽

南局電話出讓 茲有南局電話出讓要者請向電話南局二三五五號接洽

學德文之良機 本校分早午晚三班無論初學補習均可學費每月三元三補習四元三早班上午九點至十點半午班下午三點半至五點晚班下午九點至九點不論男女隨時報名詳章函索附郵一分 東四北汪家胡同德文學校

紹介職業

某君融會中英法德各國文擬尋一職如譯教紀載類惟任事時須在午後需此項人材者請函知銀閘胡同七號鍾嶽靈君

關君鳳岡京兆名士譚邊高等專門畢業充各官署編譯學校教官各埠銀行公司會計文牘各報通信員現因守孝暫不出都各界欲聘專館先生公司職員者希與關君接洽幸勿交臂失之關君寓朝陽門裏什方院十四號 劉莫三 許芬庭介紹

樂爲介紹 有某君融會中英文學公暇擬就一私家英文教授日課一小時月金五十元如願就者即乙函知延壽寺街羊肉胡同傳?館轉遞木君某君天分高學力厚教法高明與衆不同特爲介紹再如須兼習數學等科亦可授

介紹良醫

錫山顧晉齡先生皈依協和醫校兼習內外醫科理精思曲畫徵妙畢業後任上海醫院南京赤十字會北京內城官醫院北京同志醫院北京高等師範學校服務時逾十載經驗閱深診治疾病細心診察學驗雖富不稍忽奇難劇症無不著手成春同人知之既久深顯其廣濟計露人壽算用爲介紹諸君幸勿失之交臂 診所設西直門內嘎哩胡同四號午前門診診金一元午後出診診金五元輿金加一 電話西局一六一七

莊蘊寬　陳寶泉　田步蟾　符鼎升　伍崇學　謝冰
湯自[illegible]　王家襄　鈕傳善　楊壽枏　劉念祖　邵福瀛
錢能訓　段書雲　王寶軒　程克　陳任中　何清華
朱啓鈐　吳宗濂　傅增湘　林錫光　毛邦偉　吳鍾麟
[illegible]春年　張錫光　黃藝錫　伍步翔　周慶修　顧乃鑄
全啓

本報分類廣告費可以收郵票，不折不扣，諸君欲登此項廣告，只消按價目用一封信把郵票寄來就行了，省得親自往返，這是暫時的辦法，將來還有啓圖便利的法子，到時候再宜布罷。

中華滙業銀行

本銀行奉財政部批准立案額定資本日金一千萬元專營國內外匯兌並辦理往來存款定期存款抵押放款貼現放款跟押匯單買賣生金生銀以及銀行一切業務無不格外克已歡迎新各界惠顧是幸特此廣告 總理陸宗輿 專務理事柿內常次郎 京行總經理楊德森 地址東交民巷西口戶部街

營業時間 上午十時起至下午三時止 星期六上午十二時止

總行電話東局四百五十九號 京行總經理室電話東局二千二百七十八號 營業部電話東局二千二百七十號

匯地點 國內 上海 奉天 漢口 九江 福州 廈門 汕頭 廣州 香港 長春 天津 大連 國外 東京 橫濱 大坂 戶 司門 長崎 朝鮮京城 教 經約

婦科白帶經脈不調妙藥
本堂有調經毓麟丸治婦女經血前趕後錯頭痛腰酸腹有痞塊瘦弱不孕等症奇效每料大洋二元有白帶用本堂濟婦靈丹數付去根每付大洋三角再兼貼本堂鹿茸養血膏效更速每貼大洋五角若用郵票函購按九七折

家家必用小兒百效丹
此丹治小兒百病均知天下無二凡吐食吐乳泄瀉肚脹不消飲食發燒驚冷感冒風寒驚風食積乳積瘧疾等症服此丹一付神效每付六銅子每匣售洋一元家家常備此丹子孫可保幸福若有痞疾兼貼本堂小兒化痞膏更佳每大張大洋二角五小者一角遠方郵匯可買外加郵藥費二角

中外第一加料去根瘰癧丸
瘰癧症用西法割之愈割愈長中法成方治之毫無成效其症最難治久而不愈破成鼠瘡終有危險之一日惟本堂有加料去根瘰癧丸最效又能去根每兩大洋六角每料洋九元再兼貼本堂化瘰膏效更速每兩一元二角

羊角風半身不遂頭疰妙藥
此三症之病根發於肝胆者居多最難醫治惟本堂有痰火靈丹治此三症奇效且能去根每付大洋三角每料三十付售洋八元再兼貼本堂盔沉通氣膏效更速每貼大洋五角若週身麻木疼痛一貼立愈

靈藥退痔散消管靈丸
靈藥退痔散治一切痔漏疼痛腫脹破流膿血無論輕重已破未破均能敷上立效每大瓶大洋五角每小瓶減半若兼服本堂消靈管丸可去根每兩大洋五角每料十一兩售洋五元輕者一二料去根

花柳去根藥四種
本堂加料五寶丸治梅毒危險症神效能去根每付大洋八角每大瓶大洋二元小瓶五角清內丹治魚口便毒奇效每付大洋三角每兩售洋一元止淋化毒丸治淋症能去根每付大洋五角又化毒散上疳瘡立效每

▼售藥處 北京前門外西河沿中間路南門牌二百〇九號志仁堂前鴻臚寺趙寓電南一四七二遠方匯買外加一角

欲好病者證參
本宅主人趙君文卿行醫數十年頗有經驗凡男婦科小兒科以及瘰癧痔漏疝氣花柳各科均能救治即羊角瘋半身不遂癲狂等急症亦可設法立救門診三角午後出診遠近酌收車費 診脈處北京前門外西河沿中間路兩門牌二百零九號志仁前鴻臚寺趙宅南一四七二

交通銀行廣告

行自前清設立以來至今已越十年額定資本金庫平銀一千萬兩已自五百萬兩合銀元七百五十萬元歷年公積一百二十二萬三千八百二十八元三角八分總行設在北京及各省所設分行計七十餘處國外分行三處此外另有代理交換機關多處專辦各項匯兌活期定期儲蓄存款抵押放款並奉現期票代收客票及其他匯業實業等銀行一切事務與各政府特許發行鈔券代理國庫及經募公債等特權凡辦理納易無不克已格外一切來往手續均照商界習慣辦凡公所匯兌等費尤爲公道發行鈔券準備充足兌換便利凡各項入完徐界稅發俸放餉商場交易以及應付輪路郵電各款律通用茲將本行總分行地點開列如左

（北京）分行（京兆區域）北京 海甸 通縣（直隸省）天津 保定 唐山 順德 勝芳 灤縣（山東省）濟南 濟甯 煙台 龍口（河南省）開封 周家口 漯河 新鄉 根縣 彰德 歸德 駐馬店（山西省）石家莊 豐鎮 大同（江蘇省）上海 南京 揚州 無錫 蘇州 鎮江 常熟 南通 蕪湖 清江浦（浙江省）杭州（湖北省）漢口 宜昌 江西（九江）（湖南省）長沙（四川）重慶（安徽省）蚌埠 安慶 宣城（東三省）奉天 長春 營口 哈爾濱 吉林 黑龍江 鐵嶺 黑河 歸化 孫 家台 大連 四平街 錦縣（特別區域）熱河 歸化 張家口 多倫 赤峯 朝陽 包頭鎮 宣化府 海外 香港 星加坡 日本 東京

內外科專門 花柳科
博愛醫院
續治一切病症六百〇六無痛注射淋病從速除根痔漏肺癆注射可愈
隨時種痘
門診 出診 診費從廉
醫學士金子直 西交民巷中國銀行對過 電話南局二四七六

地道西藏青果到京
明哲保身故君子預爲之防病多自染須覺良劑而先制本堂不惜巨資特由西藏運來青果其味清淡其性溫和專能化痰清熱去胃火咽喉疼痛口乾舌燥等症可稱獨步凡政客學士軍人工商梨園各界宜常備之若遇會議授課旅行每用一枚口中含化生津止渴或用開水沖飲與龍井茶無異消食開胃及一切功效不可悉述（價目）每大盒一元中盒五角 寄售處北京觀音寺宴華樓門首北洋木藥房 分售處上海盆湯弄寗波路口辦香廬藥房 天津鍋店街辦香廬藥店

眞正西藏紅花到京
夫西藏紅花誠爲婦科極好之良藥原產於西藏其色紫紅其味甘香珊瑚枝形式此物也但知此藥之眞假者甚少外患病家難免誤購近地草紅花百無一效鄙人特購來眞正地道紅花主治各症速效無比婦女極應預備之良藥並可作贈送之禮品各病服法另有詳細仿單價目每大瓶二元中瓶一元小瓶五角 總售處北京前門外大安瀾營任廬電話南局二五七七號

玉製 清濁止淋丸
此丸揀選珍貴之藥品製煉而成性極和平見功甚速專治花柳淋濁或膀胱積塞濕熱以及體虛腎弱致成諸淋者連服此丸數日無不立見奇功保可除根永無再犯眞乃淋濁奇效之聖藥也（主治）一治染患花柳之淋濁一治小便紅閉之淋濁一治便前使後帶白之淋濁一治下元虧損之淋濁一治虛寒不固使溺之淋濁一治時流時止疼痛之淋濁一治風火淋沙石淋氣寒淋濁一治久淋不淋濁爲病之一治忍精敗毒之淋久成痔瘡一治濕熱下注之淋日久淋固而腰腿酸痛一治急性慢性之淋濁輕者連服三日重者連服七日淋久連服二星期管保除根不犯（價目）每大盒大洋二元每小盒大洋一元

玉製 清內追毒丸
此丸專治花柳各症以及楊梅下疳魚口便毒橫痃疥癬小便潰爛等症按花柳之毒侵入人身其害甚巨其毒蔓延全體無經不入最易傳染梅毒一症分別有二一氣染二精染其氣化傳染者輕者皮膚作癢筋骨不疼精化傳染者重者骨疼痛小水淋漓本氏研究數十寒暑不惜重資採辦珍貴藥品配製成丸定名爲清內追毒丸自問世以來效驗速如神患梅毒各症欲求速愈除根者不可不速購此丸而治之（主治）一治梅毒魚口便毒小便潰爛橫痃一治梅毒發遍身瘙癢一治梅毒遇身紅斑發現一治梅毒週身疼痛難忍一治梅毒入骨筋骨疼痛一治梅毒入血分遍身浮腫遍身破爛一治染患婦人花柳毒下身潰爛等症（價目）每大盒大洋二元 每小盒一元

北京 漢口 天津 哈爾濱 均有分行

玉製 清金止嗽丸
此丸潤肺定喘止嗽化痰清金降火快膈寬中並治男婦遠年近日五勞七傷諸般咳嗽多年痰喘肺經不清感冒風火增寒壯熱頭痛無汗飢飽失時寒熱不均或飲酒太過肺胃兩傷咳嗽喘心慌心跳胸膈脹滿疼痛難忍久則發咳夜間盜汗或以吐血不思飲食晝輕夜重春秋必犯日久誠恐轉爲虛勞致有性命之憂凡遇之上各症者請速服本氏秘製清金止嗽丸無不立奏奇功（主治）一治感冒傷風之咳嗽一治肺熱咳嗽痰緊及胸腹疼痛一治無痰乾嗽一治初起傷風之咳嗽一治濕阻痰凝氣喘之咳嗽一治老人氣虛之咳嗽一治操勞過度之咳嗽腰痛背痛一治各種痰嗽氣喘哮喘急咳嗽一治吸烟傷肺之咳嗽（價目）每小盒大洋一元每打大洋十元每大盒大洋二元每打大洋二十元

玉製 退管痔漏丸
此丸內服專治遠年近日諸般痔瘡分爲內外陰陽日久外生細管名爲漏瘡肛門腫痛堅硬形如雞冠甚至穿腸膿血淋漓過勞即發經年不愈血液化爲膿水者有性命之憂疼痛難忍坐臥不安痛苦異常誠恐因濕熱下注或酒色過度以致濕邪感入蘊結大腸年深月久沉重深如蟻穴穿肺達臟路成敗症即服此丸必善能退管化痔去腐生新敗毒止痛無論男婦老幼多年不愈按節必犯之痔漏諸公即服王氏秘製退管痔漏丸無不立奏奇功不用刀剪針藥絨全憑藥力效驗如神（主治）一治初起痔漏肛門紅腫一治藏毒下行之痔瘡一治乾痔濕痔痔漏不能忍者一治傷酒傷食之痔瘡一治花柳梅毒之痔瘡一治管長數寸痔膊血主滴者（價目）每大盒大洋二元每打二十元每小盒一元每打十元

總售處北洋大藥房
北京前門外觀音寺
電話南局二二正四二號 分售處張家口恰安街中美大藥房 房葆記大藥房武城街中華藥房 山西大同府牌東街美利亨大藥房 天津鍋店街老太和藥房 大胡同中英藥房恒通路葆記藥房 仲記大藥房鼓樓南中西藥社北京各大藥房均有代售

牛夏
總發行上海盆湯弄甯波路口 北京前門外觀音寺街青雲閣內樓下
[illegible]無恥之徒既抄登本廬廣告以爲影射又到處兜售損人利已惠顧諸君希認明盒內有辦眞券者方是眞的無券萬弗購買附價大盒二元四角小盒一元二毛試服二毛

急[illegible]
[illegible]病之原因皆由氣血受[illegible]或因寒虛火不歸經或由陰虛金被火尅此丸益命門之眞火藥力和平功效尤爲神速 氣血之虛寒 每瓶一元每料六瓶五元
崔氏瓣香廬藥房啓

西報對於菲埠簿記案之公論

上海密勒評論報。對於菲律濱西文簿記案。有極公正之論。玆特譯載如左。

菲律濱西文簿記案。已經菲議會通過。總督夏爾遜批准。而華民在菲律濱商業上所享有之利益。乃受極大之打擊。此案果實行。則凡在菲政府統治疆域內經營商業之無論何國民。何公司。須用英文西班牙文或菲律濱土語之一種作簿記。否即科以多至一萬元之罰金。或二年之禁錮。或二者並科。其所以致此之由。雖不盡知。然此固爲多年所醞釀者也。自事實之表面觀之。菲人顯有妬忌華民商業昌盛。思將華民歷年苦心經營之成功。取而代之之意。此案除直接與旅菲華民有莫大關係外。即與中美現在之親善主義。又曷嘗非背道而馳者。其實美國國民在華盛頓政府未批准議案以前。固不能負菲人此種自動之責任也。如果欲壓抑華民商業之發達。借奪其地位。斯誠無遠大識見。與不明事實異相所致。居常在自由之商業競爭場中。菲人曾享受同等機會經營。但折衝于市場。素非所長。是以菲島商業。已久落于外人之手。而中國人儘佔大多數。此案難以實行。與無存在之必要。吾人考察華民在菲島之經營。即能明瞭。當菲島土著尚在野蠻之時代。白人未入境之先。華民已拔山帶海。深入菲島。以最小商店之經營。直抵羣島之四涯。現今經營各項貿易之華民商店。不下一萬五千所。其能用西文簿記者。百不獲一焉。然則此案實行。勢必强令多數之商店。聘請西人或菲人作簿記員。而彼此于語言文字習尚固一無所同者也。如是則店主與簿記員之間。非加聘譯員無以通達意思。就平均計。在菲島聘請簿記員及翻譯員。月薪每名約二百菲元。是則一萬伍千之華民商店。月必加耗六百萬元。每年必加耗七千二百萬菲元也。較之菲政府稅務徵收處祇需聘請精通中西文譯員四名。共月薪不過一千六百菲元。相差何啻天淵。往者菲政府雇用精通中西文譯員調查華民賬目。非常適宜。而華民商店亦稱便焉。兩方面從未聞有發生疑竇及不法處。進而言之。此案果行。爲往聘請許多資格相當之西文簿記員翻譯員以充斯任。相當人才既不可多得。則結果必至簿記員及翻譯員對於其職務。隨便敷衍。或錯誤。而華民商店反實受其禍。冤受法律之處分。天下不公之事。孰有甚于此者。不可不再三思之。」此案除在菲華民立即受其害外。更有一事。吾人不可不知者。即此條果實行。華民商店受累息業者必多。以百分七十五之商業界頓遭挫折。勢必釀成菲島金融界之恐慌。而菲島今日所享有之安寧。不可得矣。要知華民對於農商方面。助菲島之發達不少。其堅忍誠實之精神。感化菲人尤多。立法院對于此案。未嘗深思熟慮。與不識世界大勢及各國政法。固無可諱言者也。大多數在斐之西人巨商。曾開會反對此案。其言曰。此種議案自吾人觀之。實爲最不智不便不公萬難實行。萬無存在之必要。爲人道正義起見。務宜及早覺悟。自行取消矣。此案之奇持。尤莫甚於專對華民而作。蓋已准用五十餘種之菲律濱土語。或英文及西班牙文記載。而獨不准用中國文也。其苛酷與强奪敵人所有而抄管其產業何異。即由欲求獨立而尚未得之菲人方面觀之。亦爲極不智之行爲也。更由菲人自私之方面言之。華民既爲菲島消售貨物之大主顧。是排斥華民。即此以自塞其消路也。大不利于美國及其他商人之在菲島經營者無疑。至於菲產之出口。又何嘗不受此案之影響。而大減其量乎。以華民之經營菲島出口貨物。實佔最重要之位置。設若華店被迫而停止營業。則日人必乘間而入。壟斷全菲商場貨物。又焉保不爲菲人心腹之患耶。吾人甚望菲議院早自覺悟此舉之非智。而翻然改圖。否則。華盛頓負責任之政府亦將與以駁回也。

★留法勤工儉學生請願中之慘劇

▲王木被電車壓死

巴黎通訊云。我國自近年來。留法勤工儉學生日日增加。法國政府初則竭力幫助介紹各工廠作工。自戰爭停止後。熱度大減。從前辦理介紹勤工儉學生作工之華法教育會亦因辦事困難。無可爲計。宣告以後介紹作工之事。歸學生自組團體辦理。因此全部勤工儉學生衣食無着。日向各方面奔走。始終未收若何效果。勤工儉學生遂設立團體聯合各處勤工儉學生向駐法中國公使請願。三月四日晚有廣東人王木應請願團之召。赴巴黎請願。不幸於請願團辦事處附近被電車壓死。屍體爲法警拾去。次日勤工儉學同人路經其地。見血堆中有殘肝兩片。特拾起貯酒精瓶中以爲請願之紀念。聞王木僅有兄弟二人。其兄爲海軍中尉。民國四年在吳淞口某軍艦中被炸而死。王木生平異常勤學。去年曾來北京。見北京各校中自然科學之儀器。不完不備。不足以爲研究學問之基礎。特挺身赴法。欲得一種有用之學問以供獻國人。不幸中途被電車壓死。王之親友聞之無不異常痛惜云。

★烟苗遍地之仙遊

—仙遊一縣烟稅七十萬—
—閩當局公然派員徵收—

李厚基在閩。無利不圖。其財政最多而貽害閩人最甚者。莫若徵收烟稅一項。本報兩月前曾揭載李氏分區徵收烟稅之辦法。近又探得閩省軍人向北京外交團及萬國禁烟會詳述訴李厚基種煙殃民之電文。益足証明前日紀載之確實。玆將其原電錄之如下。

『北京外交團閩省各國禁烟會均鑒。敝國對於禁烟一事。仰承各友邦美意簽約。雷厲風行。十年期限。纔奏肅清。不幸敝國南北分裂。閩海兵氛。官吏敷衍。愚氓貪利。致復有偸種罌粟之事。至堪痛恨。自陳炯明捨閩返粵。其所佔領閩南各縣。交還閩督李厚基統一。九年十月間。李督派其衛隊團長王獻臣接防仙遊。乃王獻臣到仙。即縱令仙民栽種烟苗。本年二月收成之期。又巧立田賦捐各目。派員設局。每畝徵收烟稅大洋十五元。綜計徵收烟稅大洋七十二萬元。另表呈電。似此蔑視友邦。破壞烟禁。貪圖匪利。貽禍地方。証據確鑿。萬目共覩。經威於本年三月寒日通電各國政府，暨各機關各禁烟局各社團。請其主持公道向李督交涉在案。但是玆事重大。敝國官界。向多瞻徇情面。勢必至圓滑敷衍。掩飾了案。瞞混友邦。威國民一份子。心所謂危。不敢不告。用敢冒昧電請嚴重向敝國政府。暨閩督李厚基交涉。俾烟禍不至蔓延。則敝國幸甚。臨電忱惶。諸維公鑒。福建暫編陸軍第一師。二支隊司令吳威叩』

仙遊一縣所捐烟稅額數。及承辦人員姓氏列下。功建里永興里孝仁里。捐洋十三萬元。督辦營長鄭鶴飛。紳傅清沂余炳煌。香田里。捐洋十四萬元。督辦任叅謀紳王啓年黃越呂安國。連江里慈孝里。捐洋十二萬元。督辦營長劉爾芬。紳陳乃良方詩湘鄭爾廷江方璟。安賢里折桂里。捐洋十八萬元。督辦營長李鳳翔紳林西霖陳持祺。仁德里善化里。捐洋七萬元。督辦林營長壽國。紳陳雙南黃道亨。文賢里萬善里興賢里。捐洋三萬元。承辦人未詳。統計徵收烟苗稅洋額六十七萬元。

社會調查

山西屬汾西五縣的社會狀況

方山—離名—臨縣—中陽—石樓　（廣滄）

我雖是山西人。除中學四年在省城居住外。却長長在我的生長的那個鄉下居住。所以我對於山西全省的社會情形。不能夠得詳細的調查。我只好畧過去不提。單把我懃悉的那幾個縣分的社會生活拿來談談。但是這幾個縣裡。士。工。商。三等人居極少數。那麼。我不能不把農民的生活。當這個題目的主人翁了。

（一）位置和交通況狀　這幾個縣分。在山西的正西面。詳細說來。就是方山離石臨縣中陽石樓五縣。在前淸是汾州府所屬的西四縣。（五縣裏邊。方山是八年七月一號從離石分出來的）。現在屬冀寗道。東邊靠着呂梁山脈。西邊臨着黃河。講起他的形勢來。可算是。『三面背山一面臨河』的那樣險要了。但是在交通一方面看起來。所說的『蜀道難』。也不過照這樣罷了。那麼。交通最便利的地方。就要數黃河呢。但是只能夠小商船往來。磧口軍渡等口。是停泊最要緊的地方。這幾縣的經濟充足不充足。就要看這幾個碼頭的交通繁盛不繁盛。所以全縣人看他。好像『生死關係』的一般。除這條路外。通北部的路。就是方山縣的赤尖嶺。通東部的路。就是離石縣的黃蘆嶺。眞是『羊腸板路』。跋涉十分的困難。但是除了這條路。斷沒有別的路可以走。

（二）水利狀況　臨縣成渠四十八個。能漑田一萬零五百七十畝。離石縣成渠十七個。能漑田三萬一千八百畝漑方山縣成渠三十四個。能漑田六千五百二十五畝。但是到了雨多的時候。河水推壞渠壩。或是天早的時候。渠水涸了。那些能漑的田地。一變而爲旱地了。至於泉水和井水漑田的村莊。在全縣算是極少數。近一二年來。當局講求水利。獎勵人民開渠掘井。所以水利的狀況。一天發達一天。一年好似一年了。

（三）農產種類和價目　首數小麥。麻。穀。大麥。爲多。次一點就是高梁。豆。藍靛。蕎。和大麥居極少數。每畝水地小麥。能打五斗左右。每畝水地穀。能打一石。每畝水地高粱和豆子。能打五六斗。每畝水地大麥。能打八斗上下。但是上坪地就差些。梁地更差多了。穀價一吊二百。麥價一吊。大麥值四百幾。高粱和豆價六百多。麻和藍靛價二百多。天年好歹。和收成成正比例。收成好歹和價目大小成反比例。

（四）村制　最大的村莊。也多不過一百五十戶。普通村莊。准是在百戶左右。小的村莊。或三二十戶。十來八戶。三二戶不等。村莊又分主村副村二種。主村有村長一人。村副一人。閭長若干人（每二十五家選一個閭長。所以閭長的多少。全看戶口多少）。副村沒有村長。只有村副一人。閭長若干人（不滿二十五家的村莊。也得選一個閭長。一個村副）。村長的職務。是傳達知事和區長的命令。村副是幫助村長所不及的地方。閭長的職務。是把村長的命令。傳達到大衆。務必使『家喻戶曉』那方才算克盡厥職。

（五）家庭狀況　普通人家。大半侯父母沒後。即刻就分居。也有兄弟們成家立業後。因妯娌們不和。兄弟們也就漸漸底反起目來了。所以就不等父母沒後。馬上就分開產業。至於分的時候。因爲父母尚在世。所以應當占一分叫做『破老』。長子長孫是要繼承祖先丁門立戶的人。所以也應當另外分一點。再將所剩下的動產和不動產。才按人等分了。每戶人口。普通七八口。少的也有二三口。至於什麼『九世同居』什麼『五世同堂』的那樣人家。子孫滿堂象那郭分公。是希世罕有的。要說有的時候。大家就嘖嘖稱道。傳誦個不了。（我們那個地方。還是家族制度。所以平常談起來。不是稱贊某家兄弟們和氣。就是某家分居的不好處）。

（六）房屋樣式　普通居住的土窰。大半是窰。窰分三種。（一）土窰。就是靠土崖。掘開一個土洞在裏邊居住。好象上古時代穴居一般。這種窰貧民居住的占多數。（二）磚窰。就是用磚瓦從平地裡築起來的。稍富的人家居住。（三）石窰。就是用石條築起來的。這種窰大半在河岸溪間才建築起來。平常不多見。很富的人家居住。窰上有建一層樓。也有建二層三層的。層數的多少。全看人家富不富。地上所蓋的房子居多數。窰居極少數。院內形式取四完方和長方。大門向南。　（未完）

社會見聞

一齣改良張黑的拿手戲

▲盜銀盤改良之盜銀盤

前天晚上（二十日）韓家潭武陞班裏忽然跑去兩個雄糾糾氣昂昂的丘八先生。一進大門。就嚷着『咱們要見見』。跑廳的把他們讓到妓女小珠鳳屋裡。照例揭開門簾。喊叫『見客』甚麼紅情啊。綠意啊。正在這個當口。有一個丘八看見桌上放着一個光彩奪目的銀盤。十分可愛。回頭一看。房裏並無別人。於是順便拿起來放在袋裡。可巧小珠鳳的娘姨從門外路過。早已看在眼裏。他却閃在一旁。並不出聲。等到見能之後。兩個丘八互相一使眼色。站起來就往外走。剛剛走出房門。娘姨搶步上前。裝出打穉罵俏的樣子。笑嘻嘻的說『老總。你大衣裏廂。阿是包着一隻小狗。把我看。嘘』說着伸手就去摸索。掏出來一看。假作驚疑的樣子。『啊唷。一隻小狗會變成盤子。奇怪呵。』這一來不打緊。把那丘八羞得面紅耳赤。一句話都說不出來。娘姨正色說。『格隻盤子。是唔篤格啍。耐哪行把倪拿得去哉』。旁邊那個丘八說。『你奶奶口口。這個盤子我瞧着不錯。拿去裝瓜子花生。怎麼樣。你不願意嗎』娘姨。怕他們生氣。忙笑着說。『格個有啥勿情願。不過故些（現在）倪自家也唔用。歇兩天耐老爺來拿得去好哉。』丘八也不知他說了些甚麼。不過覺着很有面子。當時也沒有生氣說了一聲『再見』就拉着手走了。　（晨）十五

☆出錢保險不生效力

齊化門外有一某甲。近日勾結某國浪人私運銅錢。獲利甚厚。昨又携帶銅錢入城。甫至稅局門前。被巡丁看破。登時截獲帶局。據某甲供稱。所敢明目張胆販運者。因有該署稽查姚某担任保險。月索現洋五十元。該署派員調查屬實。隨將某甲及姚稽查一併送交大興縣看押矣。　（正）十二

☆白吃酒飯還要打人

前門外福興樓飯館。日昨去一顧客邢子元。入座後索酒點菜。狂吞大嚼。食畢並未付錢。將酒壺納於懷中。挺身欲去。舖夥向其理論。邢某羞惱成怒。動手即打。當經巡警將彼等一併帶區。　（伯）十二

☆宿娼何必要借軍人牌號

昨晚小李紗帽胡同雲舫茶室內去一游客。舉止粗俗。態度倨傲。自云在某軍充當軍人。强迫妓女素卿留宿。該妓不允。渠拂然大怒。立以巨靈遍饗妓女跟媽並將屋內什物。全行搗毀。一時全院震恐。人聲鼎沸。適有憲兵巡行至是。入內詳訊。所謂軍人者。言語支吾。確係冒充。據云姓劉名常海。現在閑居。已送交外右二區罰辦。　（正）十二

☆日人販運大宗嗎啡被扣

前日京奉車由天津開車時。有天津旭街中村洋行日人林九一即携帶嗎啡兩大箱。擬由老站登車。運至北京。甫入站台。即被稅關窺破。開箱檢驗無訛。立將人證扣留。不知如何發落。　（正）十

☆匍匐入井的孺女被救

前日（二十日）午前十一時。阜城門內弓匠營西口外。一年約十歲上下之幼女行至該處。迷失路途。徬徨久之不知如何失足誤落口外路東門牌四號門前水井之內。幸爲附近居民吉姓所見。立即招人打撈出井。尙未殞命。當經巡長韓秉仁將伊帶往內右四區招領。　（和）十

☆賣菜人也免不了遭刦

右安門外蔡戶營住有賣青菜的廣某。昨日進城賣菜。耽擱甚久。出城時天已黃昏。走在關廂迤南地方。忽然被一窮漢攔住去路。持刀威嚇。搶去銅元十餘吊。並將小襖褫剝去。　（伯）十

☆天津電車也學交通部

▲加了價只是調苦貧民

天津電車公司是比國人所經營的。專利已十餘年。行爲橫霸。不講公道。津人已恨之入骨。近又定於四月二十一日起。黃牌藍牌電車票價。又增銅元一枚。他們所宣布增加的理由。說是銅元跌落。行市吃虧。不得已祇得加價。若按電車票價漲落。對於富紳巨賈。本不生何等影響。但是和勞動界的生計却極有關係。坐電車的是以勞動者與貧民居多。窮人的收入是銅元。自從銅元跌價因百物昂貴。小民生活已經被累得很艱難。現在電車公司。又因銅元之跌落。把票價增加一枚。反復比例。其所損不及什一。而收益轉得什九。這個直是乘經濟的恐慌。打刧小民。况電車公司平素就極不講理。坐客用銀洋買票。大洋只換一百枚。小洋只換九枚或十枚。用銅子票的不收。或按八折。銅元貴時。並不落價。當此勞動生活很難的時候。該公司突出此舉。所以羣起而反對。天津總商會。已致函電車公司。請其暫緩實行。並請交涉公署向比領事交涉。請其撤消原議。不知該公司如何答覆。　（憲）

☆校長追着學生拆房子

天津鈴鐺閣省立第一中學。近來校務廢弛。校長一心想過議員縣知事的癮。對於學校極不注意。教員也多曠課。近有四年級學生因爲將要卒業。須給學校內留點紀念。於是就開起玩笑來了。在院墻上穿了一個大洞。並將樓上一間空屋的房頂拆了一半。並在室內隨意便溺。弄得臭不堪聞。事隔數日。學監閻某方查出來。立刻大怒勒令學生將鬧事之人舉出。此事是二三十人作的。自然是無法可舉。學監令該班停課一星期。如舉不出人來。即行解散。現在一星期尙未滿。解散與否。不能斷定。但是惹得學生拆房子作紀念。也可見該校的精神了。校長學監如果認眞辦理。何至於演出這種滑稽劇。　（憲）

命令

大總統令

調任何厚琦署奉天遼瀋道道尹
此令

任命王順存署奉天東邊道道尹
此令

任命楊蔭棻爲陸軍第十八師步兵第七十團團長武殿奎爲陸軍第十八師步兵第七十一團團長
此令

署司法總長董康呈奉天瀋陽地方審判廳推事韓邦印察哈爾都統署審判處審理員于鴻儀江蘇高等審判廳推事鄭烈懇請辭職均照准此令

署內務總長張志潭呈准安徽省長聶憲藩咨請任命朱鑫試署長江水上警察廳警正應照准此令

兼署陸軍總長靳雲鵬呈請任命曹喜楨爲陸軍第十八師步兵第七十一團團附尹栽成爲步兵第十七團第一營營長張連發爲第二營營長柴聖爲第三營營長何鴻恩爲步兵第七十一團第一營營長唐慶珊爲第一營營長徐以賡爲第三營營長均照准此令

署司法總長董康呈審核直隸高等檢察廳呈報罪犯史黑炭處死刑一案江西高等檢察分廳呈報罪犯郭應淋處徒刑刑期十年一案江西高等檢察廳呈報罪犯吳道德處二等有期徒刑六年一案。原判處刑過重擬請分別減刑等語本大總統依照約法第四十條宣告將判處死刑之史黑炭減爲無期徒刑判處執行徒刑刑期十年之郭應淋減爲執行徒刑刑期四年其判處二等有期徒刑六年之吳道德減爲三等有期徒刑三年以昭矜愼此令

韓世昌晉給二等大綬寶光嘉禾章鄭松亭包發鸞均給予三等嘉禾章凌恩湛給予四等嘉禾章此令

中華民國十年四月二十一日

來件

▲整理軍政意見書　袁華選　（續）

補官定俸之理由

一、消弭內亂

歐洲大戰、世人稱爲麵包問題、我國內亂、何莫非飯碗問題、人民不得食、則爲盜爲賊、軍人不得食、則犯上作亂、所謂護法護國也、一統政策也、除最少數之優秀分子尙有正大之主張外、其大多數之官兵、莫不以飯碗問題爲主要衝動、可斷言也、夫以保國衛民爲天職之軍人、其志趣應如何高尙、乃日日昏汲於飯碗問題、而不知所以自拔、病國害身、孰甚於此、議者輒謂南人性好作亂、民國十年間之紛擾、無不爲南人所造作、似矣、然每遇政變、北方所增加之軍隊、無論和平告成、依然留保、軍人之飯碗問題、實有解決之道、南方軍隊、則以武斷的裁兵方法去之、中央旣未具有根本解決之策、地方復未嘗有維持生計之方、而軍人之所學又爲軍事專門、一出營門、半文不値、非如政客文人、有變更職業之自由也、勢溉處此、非作亂實無以謀其生、而天才較薄、身分較低之下級軍官、尤爲可憫、北方苟非歷年擴充軍隊之故、政府其與南方同出一轍、近來財政奇絀、因不得自由擴充軍隊、而相攻之事、已無其端、直皖戰爭、卽其例也、昔者小站練兵、模範團練兵、黃寺練兵、今又直隷增師、奉天增師矣、一局部之軍官、固可就此安置、其他方面之兩隅者、果能甘心束手待斃乎、西南號稱護法者也、歷年自相殘殺、內鬨不休、何莫非飯碗問題之明證、此軍官俸給之所以急宜規定以維持其生計也、世人固知裁兵之必要、與裁兵之困難矣、而不知其發縱指使之官長、實爲構成此困難之樞軸、試觀每有裁撤某隊之動議、則其官長必百方運動强有力之黨派、爲之援頰以自固、或役意地方人民、歌功頌德、要求保留以自存、或鼓動部下、倡言不軌之舉、試行不法之舉、以挾迫政府、甚者乃至投降主義相反之敵派、以遂其私欲、種種紛亂、莫不以官長爲中心、而官長之所以致於行險、又莫不以飯碗問題爲其究竟、同是人類、孰有甘心作惡自棄幸福之理、苟於生計有所保障、則衝動之機自消、擾攘之局自熄、而軍權自可統一、種種內政問題、亦可迎刃而解矣、

二節省經費

國人多謂發給官俸、將增加國民負擔、往往引以爲憂者、實則減輕負擔至鉅、玆陳明於左、

甲軍官如有安頓之法、兵士自易裁遣、（理由詳前）一師之經費每年需二百一十餘萬、軍官之俸僅占二十八萬有奇、如裁撤一師僅留軍官、當可節省一百八十餘萬、

乙有官無兵、則可減省行軍費或戰費等、近來北方軍費概算已在四萬五千萬以上、而南方之軍費尙不與焉、

據最近統計、陸軍部所轄二十一師、（名目已有二十九師實存二十一師）六十一旅、及巡防隊游擊隊等、共官長三萬四千九百人、除去警記軍需獸醫執法等文人出身可轉他業者及司務長暨馬長司號長等應編入兵士範圍者、計一萬零五百七十人、軍官實數爲二萬四千三百三十人、兵士五十四萬三千七百名、（封扣在內）經常費四千一百四十二萬七千九百八十二元、臨時費一百五十萬二千八百八十九元、分駐地點、除湘桂粵滇黔川六省而外、其餘二十省區皆爲直轄軍隊所在之地、各省區自練軍隊共計軍官約八千人、兵士夫役約二十一萬人、再加護法各省、湖南約六萬人、廣東約十萬人、雲南約七萬人、貴州約五萬人、廣西約九萬人、四川約十一萬人、鄂西約三萬人、計五十一萬人、軍官約計二萬五千人、（凡無確數可考者、係由報紙或私人書信等調查較確之數概定之）外加全國各軍事機關諮議顧問差遣等、（如邊軍部已達五千餘名之多）約二萬人約計七萬八千人、兵士約百五十萬人、官長一人平均薪俸每月約六十二元、（以北方現行營制餉章一師之官俸爲準、若在護法各省之薪章尤少）、以全國軍官七萬八千人計算、每月應需四百八十三萬六千元、每年約需五千八百萬元、兵士平均一人、每年一百五十二元、（一師經費除軍官之薪俸外概行算入）、以百五十萬人計算、每年共需二萬三千萬元、官兵合計需洋二萬八千八百萬元、縱卽留練五十師亦當節省一萬八千萬以上、而護法各省之軍費尙不與焉、　（未完）

中華懋業銀行廣告

[illegible]外各種票據交換各種債券證券買賣[illegible]幣金銀及外國紙幣凡銀行應辦之業務本行無不備具且本行與英美國各埠儘行互[illegible]

本銀行保中美合資辦理額定資本美金一千萬元奉財政部幣制局特准立案並特准發行兌換券專營國內外匯兌承辦長期短期借款收儲各項定期活期存款貼換期票經收中[illegible]

原業主吉舒賣房聲明

玆將自置西城背陰胡同門牌十號房屋二十六間現擬出賣此項基地係奎公府由海軍部收回分給鄙人爲業於民國二年蓋屋投稅並無上手老契除現與德漢已協議回贖外別無其他糾葛特此登報如有人主張權利務請儘本月三十日以前向西四受璧胡同置主代表林行規聲明過期房歸爾淸與置主無涉

進化通信社啓事

北京中國化學工業社廣告

▲開設北京東[illegible]房[illegible]十九號▼

中國一切可靠實業均能投資商辦理於天津上海漢口石家莊設立分行▲如蒙[illegible]一切當格外克己[illegible]力求[illegible]以副
惠顧諸君雅意特此廣告　總行北京西河沿第一百九十八號門牌電話南局第三千二百二十六號　總理室電話東[illegible]百
經十六號　總理錢能訓　美協理華默思　協理徐恩元經理胡培慶

正大[illegible]則務求靈通除於中央及各省[illegible]外並於熱察綏三區及蒙部回疆各大城鎮特聘通信員關於物產之種類實業之計畫力萬布使國人咸注意於西北之實業此尤爲本通信一大特色現定於四月二十日開始發稿本京每月收費八元外埠每月十元開辦伊始先贈閱十日用資儘提倡凡我邦人君子暨新聞同業鑒其固陋諒與贊同望即通函訂閱幸甚幸甚
社址琉璃廠西南園門牌二十三號

老牌☆☆[illegible]　[illegible]主顧雅誼特再展限兩星期此佈
▲電話南局第二百九十號

科學專論

◇地球內部之研究（一）

羅松巖

我們於地面上常見的火山，地震，溫泉及海岸線的昇降，都是起源於地球內部。然而地球內部，究竟是怎樣的情形，爲什麼會發出這種種的現象。我們要是想明白這個道理，必將地球內部種種的情形，詳加考究一番。但是考究地球內部的情形，沒有考究地球表面的現象那麼容易，因爲地球表面的現象，都有事實可以拿來研究，至於地球內部，誰也沒有穿過，怎樣能夠確知她的情形呢？所以研究地球內部的情形，多採用間接的方法，即由已知的顯明的事實，推到未知的事理；和用純粹理論的假定。而其假定，也許今日是對的，明日就有人起而駁翻了。不過我們祇能就現在的智識和能力所能逮的，去討論和研究，至於將來的問題，那就無人能解決得了。還有一層，地球內部的情形，與地球的原始，是很有關係的。所以我們研究地球內部的時候，有許多地方，要涉及地球的原始。但研究地球的原始，比研究地球的內部又更難得多。所以當涉及地球原始時，我們祇好把他大概的說一說。爲研究便利起見，我們把地球內部的研究，分成數個題目：

(一)地球內部熱的證明；
(二)地球內部的狀況；
(a)固體性的證明，
(b)可塑性的證明，
(c)比重平衡的證明，
(d)海洋平面的變遷；
(三)地球內部總熱的由來；
(四)地球收縮的假定；
(五)地球內部部分熱的由來；
(六)地軸旋轉改變的假定；
(七)地球的年齡。

茲將各題分述如下：

一　地球內部熱的証明

(a)由火山及火成岩的證明　火山發現的地方，由火口噴出的各種氣體，溶汁，及灰燼，都是在極熱的狀態，那是很顯明的事實。這些熱的來源，雖是不敢斷定他或由地球中心發出來的；或由地內一部分的地方，因各種作用——化學作用，原質分解的放射作用，及地殼的變動——造成的；然地球內部熱度之高，決無疑義了。還有一層，我們也可以證明地球內部是很熱的，地面上有許多的岩石，考其來源，都是由火的作用造成的，所以叫做他火成岩。這種岩石，就是由過去的時代，由火山噴發各種溶解的岩汁，堆積成的。或溶汁未及昇到地面，即行停止，後經風化作用——大氣，風，雨水，及生物——將蓋着的土壤或岩石，消磨去了，然後暴露於地面。

(b)由溫泉及鑿井的證明　溫泉常於無火山區域見之，這也是證明地內之有熱，又平常所鑿極深的鑛井，隧道，其溫度都是較地面爲高。

(c)由溫度漸增的證據　我們下入鑛井時，愈深其溫度愈高，下至極深的地方，至有溫度過高，不能工作的情形。但溫度增加率，各地不同，並深淺相同的地方，也生差異的結果，不過平均起來，大概每深六十英尺，華氏表必增高一度。故有假定深至二十英里到三十英里，其熱力足以將岩石溶解。南非洲有一個鑛井，其深爲八千英尺，而其溫度爲華氏表一百零二度，由此亦足證明地內熱度之高。

(d)地球內部熱體性質的假定　關於地球內部熱體性質的研究，自來學說紛紜，莫衷一是。有的說是液體，有的說是固體，還有說地球中心是氣體，而在地殼與中心之間，有個液體帶。但究竟是怎樣的情形，我們也無法判斷。不過可以把各說所持理由，提出來研究一研究，且看誰說的有理：（未完）

小說

☆沈默之塔（續）

魯迅譯
日本　森林太郎　作

派希族的少壯者是學洋文的，漸漸有些能看洋書了。英文最通行。法文和德文也略懂了。在少壯者之間，發生了新文藝。這大抵是小說；這小說，從作者的嘴裏，從作者的朋友的嘴裏，都用了自然主義這一個名目去鼓吹。和 Zola（左拉）用了 Le Roman exPrimental（實驗的小說）所發表的自然主義，雖然不能說是相同，却也不能說是不相同。總而言之：是要脫去因襲，復歸自然的這一種文藝上的運動。

所謂自然主義小說的內容上，惹了人眼的，是在將所有因襲，消極的否定，而積極的並沒有什麼建設的事。將這思想的方面，概括說來，便是懷疑即修行，虛無是成道。從這方向看出去，則凡有講些積極的事的，便是過時的獃子，即不然，也該是說謊的東西。

其次，惹了人眼的，就在竭力描寫衝動生活而尤在性欲生活的事。這倒也沒有西洋近來的著作的色彩這麼濃。可以說：只是將從前有些顧忌的事，不很顧忌的寫了出來罷了。

自然主義的小說，就惹眼的處所而言，便是先以這兩樣特色現於世間；叫道：自己所說的是新思想，是現代思想，說這事的自己是新人，是現代人。

這時候，這樣的小說間有禁止的了。那主意，便說是那樣的消極的思想是紊亂安寧秩序的，那樣的衝動生活的敘述是敗壞風俗的。

恰在這時候，這地方發生了革命黨的運動，便在帶着椰瓢炸彈的人們裡，發覺了夾着一點派希族的無政府主義者的事。於是就在這 Propagande Par le fait（爲這事實的傳機傳道所）的一夥就縛的時候，也便將凡是和社會主義共產主義無政府主義之類有緣的，以至似乎有緣的出版物，都歸在社會主義書籍這一個符牒之下，當作紊亂安寧秩序的東西，給禁止了。

這時禁止的出版物中，夾着些小說。而這其實是用了社會主義的思想做的，和自然主義的作品全不相同。

但從這時候起，却成了小說裡面含有自然主義和社會主義的事。

這模樣，撲滅自然主義的火既乘着撲滅社會主義的風，而同時自然主義這一邊所禁止的出版物的範圍，又逐漸擴大起來，已經不但是小說了，劇本也禁止。抒情詩也禁止，論文也禁止，俄國書的譯本也禁止。

於是要在凡用文字寫成的一切東西裏，搜出自然主義和社會主義來。一說是文人，是文藝家，便被人看着臉想：不是一個自然主義者麼，不是一個社會主義者麼。

文藝的世界成爲疑懼的世界了。

這時候，派希族的或人便發明了「危險的洋書」這句話。

危險的洋書媒介了自然主義。危險的洋書媒介了社會主義。翻譯的人，是販賣那黑樣的危險品的。創作的人，是學了西洋人，製造那冒充洋貨的危險品的。

紊亂那安寧秩序的思想，是危險的洋書所傳的思想。敗壞風俗的思想，也是危險的洋書所傳的思想。

危險的洋書渡過海來，是 Angra Mainyu 神（拜火教裏的惡神）所做的事。

殺却那讀洋書的東西！

因爲這主意，派希族裏便學了 Pogrom（俄國內部漸要破裂的時候，政府想出方法來，煽動國民去仇殺異民族和異教徒，以轉移他們的注意，世間謂之坡格隆，Po 是逐漸，gromit 是破滅）的樣。而沈默之塔的上面，烏鴉於是乎排了筵宴了。

★　★　★　★

（未完）

遊記

☆從上海經過法國到倫敦（續）

彥之

一是一般的趨向。現在一般青年相遇到一塊談天，問起各人將來的志趣來，答語總是這四個字：『教育』『實業』。若要問他將來作什麼官，他便怒形於色，以爲你侮辱了他。至於這種趨勢的起源和背影，以及於他的對不對，那是『社會心理學』和『社會倫理學』的事情，我們此刻祇須明白：一般人的心理都趨向到教育和實業方面去。我們再看從教育界轉入實業界的人一天比一天多，這又是一種不可辯的事實。不過這一般窮念書的人亦萬難得作到資本家，替上兩項人幫幫手罷了。

"Cordillere" 上頭三十四個中國人當中，有三位是『海通公司』的代表到歐洲去和海通公司的外國股東接洽。三位是貝季美君，施伯安君，費延芳君。

海通航業公司資本爲五千萬佛郎，由中比合辦，各出半數。中國方面由張季直主動，邀集漢口，天津，青島，各商家入股，張個人担認全資本半數三分之二，即一千六百萬佛郎。此事之動議，在前年（民國八年）徐新六君遊歐時，路過比利時，由比政府介紹與彼邦資本團體接洽之結果。

海通共有四隻船，其航線即上文所列由中國到英國來之第三條路線；暫定駛行中比兩國之間，將來或可延長由中國到日本；由比利時，而荷蘭，而德國，而英國。這條航線在商業上最爲重要，因爲他貫穿歐，亞，奧，四洲；亞，奧，三洲供給原料，在歐洲製造，故商船航行此線，來往裝貨，均可滿載，而獲利亦厚。四隻船，兩隻較大，可容貨重八千噸；兩隻較小，六千噸；預料今秋皆可入水。

現在海通公司籌備處設在上海九江路；將來正式成立，總公司設比京，分設上海；經理二人，中比各一；船長暫皆用比人，將來如中國有相當人材，亦可酌用。

與此航業公司聲氣相通而互相爲用的，同時還有一個公司發啓——即『海外貿易公司』是也。資本一千萬佛郎，亦是中比合辦；中國方面仍是張季直出頭領衛，不過比國方面另是換一幫人罷了。

現在張季直督辦吳淞商埠，因利乘便，將來這兩個公司一定可望發達。現中國航業，說起來簡直是沒有。現在祇是南京號，中國號，尼羅號三隻船跑美洲：從香港到上海，過日本及檀香山達美國之舊金山。此外就是南洋羣島一帶間或有一二隻小貨船來往的跑，是中國人的。過新嘉坡時，聽華僑商會副會長說他們正在籌劃一個輪船公司，但不知幾時才可成立。海通公司，或者要給中國航業界開個新紀元！

三十四個中國人當中，還有一個人大家當然都知得清的，便是蔡子民先生。他遊歐的任務，和他對於中國教育前途的關係，全不必我說。他在船上一個月的生活，很有些地方可以教我們佩服而取法的，舉如下。

蔡先生遊歐考查教育，有兩點我們要先分辨明白，向來拿這類名義出洋遊歷的，不外兩種脚色：一是政府或其他公共團體派他出去考查某項事情；一是作爲一種下台地步；出去玩玩；像某前次長說是出去考查教育，後來到了英國，丟了那麼大的臉，便是這一派。蔡先生不是下台，亦不是政府派他出去！（未完）

譯述

★雜婚問題（續）

Ch. Letourneau 著
易家鉞譯

二，人類雜婚的幾個例子

人類團體中也有實行雜婚的，到現在也不能說是完全沒有。無論這件事是怎樣的例外，在社會學者的眼光中，總覺得有很深的興味。我們從古代希臘拉丁的著述家中，可以得着若干雜婚的事實，多少可以相信的，現在詳記如左：

斯特拉波（Strabo）說：『托羅格魯德特國（Troglodyte）的人民，是一種遊牧的生活，各部落有酋長（Chief or tyrant）。除酋長的妻子外，所有子女皆屬公有。與酋長的妻姦通者，罰羊一匹。』（Heradotus, Book xvi. P. 17）

在斯特拉波的話中，屢屢引用許多句子，証明古代阿剌伯人的原始的雜婚時代。這些句子，又奇怪，又有趣味；但我覺得決不是雜婚的意味。即關於阿剌伯，飛里克斯（Arabia Felix）種族的男女關係的風俗，斯特拉波這樣說：『財產是屬於全家的，最年長的人就是這家的主人翁。又在家族全體間，只有一妻。諸男子誰能走上前的，即最初入那女子的房裏，在入口將自己的棍子放着。（他們那裏的風俗，是每人用一根棍子。）但是這個女子，除與家族中最年長的即主人以外，不許和他人過夜。故一家族變爲兄弟。他們又和自己的母親交合。在他方面，凡姦通，即與家族以外姦通者，格殺不論。這國裏有某王的女公子，非常美麗，有兄弟十五人，都愛她，差不多是要求無厭的求她的歡樂。她疲於兄弟們的勤勉，發明一種政策。即照着兄弟們的棍子造出十五根。一人離開她那裏時，隨即將和那兄弟的棍子相同的棍子放在入口，只將和快要順番來的男子同樣的棍子收拾起來，然後將其餘各棍子順序更換。有一天，兄弟們同集在公會堂，其中一人乘機跑到她那裏，看見門口有棍子，一定有人正和她講愛情；但是他明知道兄弟們都在公會堂裏才來的，這一定是姦通無疑了。趕忙尋着他的父親，拉父親到她那裏，但是他在他父親面前，反而不可不承認自己犯了誣陷的罪名』了。（Strabo. Vol. xvi. ch. iv. P. 25）

劇本

★母親的愛（續）

瑞典史特林堡（A.Strindberg）著
辛南譯

第二幕

母親　你想那個可能麼？

理衣人　甚麼？

母親　她發現那事情？

理衣人　那是不可能的。

母親　那事可以實現，自然是。我想沒有這樣沒心的人把那件事告訴她。我有一個侄子，當他發現他的父親是一個自殺者的時候，他已竟三十六歲了，但是海林的態度改變了，其中必有事情。近八日以來我看出在散步的時候，她就不能忍受和我同伴。只在寂寞的道上走；有人遇着我們的時候，她向別處看；她的神經失常了，連一句話也不能說。其中必有些事情。

理衣人　你以爲她母親的社會給她些苦痛麼？——她自己母親的社會？

母親　是的。

理衣人　不然；那就有點太壞了。

母親　我要告訴你一件事情比那更壞。當我們來到此處的時候，在輪船上她不爲我介紹她的朋友。你信麼？

理衣人　你知道我思想什麼？上一禮拜她遇着了來到此地的一個人。我們要可隨便走到郵政局，找出來最後來的人。

母親　是的，我們去吧。我說，海林，留點心。我們只上郵局去，一時就回來。

女兒　唯，媽媽。

母親　（向理衣人）這恰似乎我以前所夢着的。

理衣人　是的；夢常常變成事實——我很知道這個——但不是很審慎的那些人。（退場）

第三幕

（女兒向窗外點了一下頭；里斯進去。她穿着白色打網球的衣服，戴着一個白帽子。）

里斯　她們走了麼？

女兒　是的；但是她們一會兒就回來。

里斯　是，你的母親說什麼？

女兒　我簡直不敢問她。她是這樣的脾氣。

里斯　可憐的海林。這樣你就不能和我們出遊麼？我非常期望。若是你知道我怎樣喜見你。（與她接吻。）

女兒　自我認識你和拜訪你以來，我知道你這幾天對於我是甚麼意思，我的親愛的——你以爲我這樣的一個女子永沒有和高雅的人交接過。想及我的情形。直到現在我住在一個洞裏，那裏充滿了愚蠢的空氣；只有奇怪的人在那裡往來，這些人還是整天吵鬧；在那裏我永沒聽着一個和藹的字，我的精神就和一個罪犯那樣受禁錮一樣。歐，我像這樣談我的母親，這眞把我煩惱透了。你只可以爲這個輕看我。（未完）

☆詩☆

☆晴天的煙

曾憲中

從屋頂煙筒，出來一股烟，
兀兀的向天空冲往；
濃黑遮模糊了太陽，
他却一點兒不聲不響。
淡淡的，衰微了；
人須定睛細認，
纔見他約略與絲相像。
消弱委態中，
仍自幢幢向上。
帶着直挺的精神，
微風緩緩吹來，
他却斷斷續續的搖蕩；
有時候他彎一彎腰，
這眞給人無限沈想！
沈想，沈想，
風進不斷他的方向；
烟兒，你猜我此時，
了悟人生，應當怎樣？

十年一月二十六在法三沙畝

歌謠

◇湘潭歌謠（上）

▲夜歌

可憐我妻在屋裏唱山歌，
唱得那牛婆子帶息走不下橫坡。
「你看那梧桐樹開花風吹落；
你聽那芭蕉葉雨打響淋淋。
我郎呀，你心裏那記得少年妻。」

▲田歌

娘屬女：『不在行！
你聽得雞鳴狗咬就進繡房。
你一不是官宦人家的女子，
你二不是管田門戶的姑娘，
你就出來端茶敬客又何妨。』

▲兒歌一

一個盤歌子打開台，(1)
撩起對門奶季發歌來。(2)
一不同你對好久，
二不同你盤幾多，
我只對到黃日頭落山收盤歌，

(1)盤歌——兩兒互唱的歌
(2)奶季——孩子

一個盤歌子盤得對門奶季哭。
你曉得龍口花市幾多屋？
你曉得四書上的「子曰」有幾多？
你曉得幾多單身哥哥沒老婆？

★　★　★　★

你們只盤歌子那裏盤得人家哭。(1)
我曉得那龍口花市梳子齒一樣的屋。
我曉得那四書上的「子曰」虱婆子一樣多。
我曉得無千可萬的哥哥沒老婆。

(1)個只——這個

▲本日稿件充斥，『愛美的戲劇』暫停一天；准於明日自第一章起接日登載，務希閱者注意。　記者

咳嗽督格計　保肺大光明

仲友文清痰止咳保肺丸乃專門療肺止咳聖藥曾經治愈無數多年諸般咳嗽肺癆
喘等藥謝函證書不勝枚舉足見是丸之功效歷歷可考也茲有北京宣武門外上斜街
中間路南許君季明患多年肺癆因咳嗽服仲友文清痰止咳保肺丸始得轉危爲安前後
許君惠函致謝云弟於五年前因感冒風寒得患咳嗽以爲此種微恙不必治之數日後
亦能自愈也不料六七日之間痰飲若潮每遇作嗽胸間若有物塞吸急促商諸名醫
據云內鬱燥外火感風寒投以清痰散寒之劑服後痰清氣爽咳嗽依然又服止嗽滋
陰等藥後即時愈遂不介意也至今已五年之久身雖處弱而作事依然勉強操勞又不意
今冬咳嗽甚爲劇烈痰中帶血嗽至數聲則頭暈目眩每飯喜食乾物服藥罔效
各種專門咳嗽藥丸均不見效自謂必成肺癆重症非藥力能挽救也因見各報登載
先生之保肺丸專治多年咳嗽遂遣人試購一瓶未及三日便覺咳嗽輕減稍有轉機後
又續服半打居然全功盡奏各病一旦皆痊先生之保肺丸救弟一生恩同再造感激大
愿難安緘默特書寸函委藉申謝忱尚祈列入證書以爲同病者作一介紹可也

仲友文清痰止咳保肺丸主治各症開列如下

一治初起陽風之咳嗽　一治感冒風寒之咳嗽　一治肺熱鬱火之咳嗽　一治氣喘
氣逆之咳嗽　一治操勞過度之咳嗽　一治少年酒色過度之咳嗽　一治痰壅
之咳嗽　一治無痰之乾咳嗽　一治老人氣虛之咳嗽　一治咳嗽口乾口渴　一治
咳嗽累及胸腹疼痛　一治咳嗽兩脅抽痛　一治咳嗽腰痛背痛　一治咳嗽面紅頭
運眼黑　一治肺癆肺痿肺癰　一治各種痰飲哮喘氣急　一治咳嗽煩燥夜臥不安
一治咳嗽肺熱骨蒸自汗盜汗　一治腎水虧耗咳嗽　一治脾實濕熱晨起吐痰咳
嗽　一治嗜烟嗜酒傷寒咳嗽　一治戒烟肺氣虛弱痰多喘促　一治小兒時發時愈
各種咳嗽

以上各病無論男婦老幼何種咳嗽或時發時愈或逢節必犯或多年不止之老咳嗽或終日纏綿臥床不起命在旦夕之肺癆等症一服此丸莫不沈痾頓起到回春誠保肺之良藥續命之金丹也

○價目　每瓶定價一元　每打十元　外埠函購原班回件

○注意　購者請認明此清痰止咳保肺丸上貼桐鳳計冊商標小方票仲友文秘製之字庶不致爲奸商所騙

○總售處　北京大柵欄華美大藥房　電話南局三二五七號　西單牌樓英美藥房　東四六條瑞豐藥房　東安市場勸觀樓內瑞華大藥房　天津單街子西口老德記　大藥房　保定府西街華英藥房　張家口儀記藥房　奉天鐘樓南中西藥房

仲友文大醫生謹啟

五淋白濁　花柳梅毒各症

樂山清血搜毒丸

樂山清血搜毒丸屢得各界獎證書[illegible]

自行世以來不下萬餘[illegible]

將近三十載矣遠近久已知名[illegible]

每瓶洋一元　每六瓶洋五元正

總批發處　前門外大街胡家口外迤北中華大藥房

[illegible]

因患瘋濕手足紅腫

在江西有婦女患瘋痛手餘從服用韋廉士大醫生紅色補丸乃毫全愈

瘋濕骨痛其病在血切勿以爲疼痛或酸楚乃是受寒受潮之故也或悶鬱擦油擦藥外治之法可能治愈也然而瘋濕一症往往發於天氣寒冷潮濕之時居多此不過天氣轉易間其病狀亦變更也但究竟瘋濕骨痛之病源在乎血中涵有酸毒故也是則療治瘋濕之法惟有清血補血而已韋廉士大醫生紅色補丸能生鮮紅稠濃之新血在此三十餘年之中爲天下馳名醫治瘋濕之聖藥今舉江西省治愈之一份子且在中國及天下各國已曾治愈千萬人矣江西南昌征稅局文案芮星三先生來書云敬啟者韋廉士大醫生紅色補丸喧傳各報已數十年余初不注意迨丙辰年室人右手五指忽紅腫且痛當即延內外科兼治豈知右手未痊延及左手後乃延及兩腿紅腫異常夜不成眠飲食俱廢憶及紅色補丸言百病能治遂試購一瓶服後病勢無增無減於是續購半打未服畢手足即能活動腫亦漸消然猶未收完全效果余遂命室人耐心服用日不間斷現始大瘳行動一切強健如初始知大醫生紅色補丸之功眞有起死回生之妙用迄今二載強壯逾恒毫不復發此

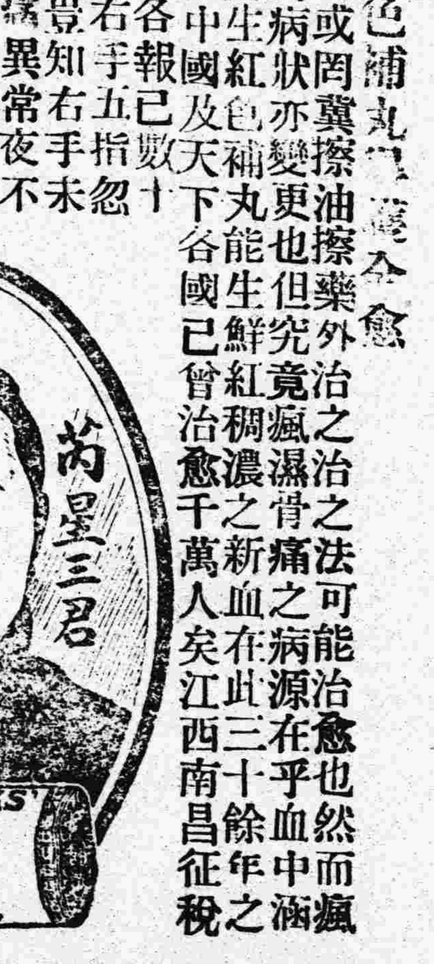

余室人親歷之事非空言貢諛也韋廉士大醫生紅色補丸非但能療瘋濕且治腦筋衰殘少年斲傷胃不消化山嵐瘴癘以及婦科各症尤六號韋廉士醫生藥局函購每一瓶中國大洋一元五角每六瓶中國大洋八元郵力在內

婦科衛生小書奉送

茲有精美小書名曰忠告婦女內詳衛生要道閱報諸君如欲索取即須寄一明信片至以上所列地址原班郵送一本可也

係人人爲父母者皆當知之也

若爲父母預知此法則嬰兒之疾病苦均可救治豁免矣一爲嬰兒之大便必須通暢有序務必令其按時大便逐日有次序二嬰兒飲食宜按時宜潔淨且須多吸新鮮空氣戶外游行三家中常備嬰孩自己藥片以便嬰孩大便乾結或發熱之時立刻取用或有胃不消化腹痛肚瀉驚風痰厥出牙各症以及蛔蟲等患均可取服也即如福建福州水部狀元境饒雲先生來示云長孫昌及次孫榮昌均服用嬰孩自己藥片後胃中爽快飲食多進腹痛蛔蟲等患均已消除感激莫可言喻也嬰孩自己藥片乃是英國通用小孩靈藥可保清潔和平絕無危害即最幼稺甫生之嬰兒亦可餌服如嘗處無從購買請即寄郵票大洋六角至上海四川路九十六號韋廉士醫生藥局原班郵奉嬰孩自己藥片一瓶可也

有肝胃症注意

格蘭士

健胃平肝定痛丸

夫肝胃之症男婦患者最多其得病之原因不外乎七情六鬱飲食失節而已（論肝經）肝者有大將軍之稱其性猛銳人之志欲不遂在所難免偶觸抑鬱則盛氣勃發暴怒傷肝重者牽動全體而肝症多由於此（論胃）胃者有倉嗜生之號容納五穀脾主消化人之思慮傷脾於多食油膩厚味飲食無度或其常度冷之品寒氣凝結或醉飽入房皆傷胃之原因人之肝胃受飲食起居失廩恣則百病因之叢生也本醫於肝胃之症參考古今中外之學理發明此藥經驗有年功效卓著勿論男婦老幼遠年近日肝胃各症皆可除根此藥性味和平不寒不燥服之大能健脾養胃解鬱寬胸舒肝止痛洵爲肝胃之至寶也（主治）男婦老幼胸膈膨滿四肢麻木氣鬱不舒肚腹膨脹煩燥焦急嘈雜倒飽嘔吐惡心飲食不思堵塞不通肝氣上冲心痛心跳婦女肝風痰血凝結暴怒傷肝兩脅刺痛腰背抽痛中脘不快週身串痛心胃作痛噯氣吞酸二便不利夜不成寐五噎十膈眼目疼痛頭暈眼黑氣瘕氣癥痞塊作痛（服法）另有詳細仿單（價目）每大盒大洋一元每小盒大洋五角每打十元五元

總售處　東四六條瑞豐藥房　經售處　前門大街中美　中華　大柵欄　亞康中法　華美　屈臣氏　觀音寺中英　華英　西四牌樓　寶光後門濟生　王府井大街瑞華各大藥房　西單牌樓華英

英美大藥房　新到光牌　育嬰代乳粉

代售處　大柵欄華美藥房　觀音寺英美藥房　前門大街中華藥房

嬰孩失乳最爲可憐此粉與之冲服不有宜於人乳不寒不燥服之健壯久服自能肥胖麗美矣諸君惠顧請認明愛爾那公司育嬰代乳粉方不致誤

定價大桶一元　小桶五角

東四北瑞豐藥房　西單牌樓亞洲藥房

第一加料舒肝丸

此丸專治肝鬱不舒胸膈塞悶氣串週身兩脅膨脹不思飲食倒飽嘈雜噯氣吞酸胃腕心刺形體削瘦四肢無力膨悶脹飽反胃嘔吐胃口不開腸胃不和暴怒傷肝煩燥昏迷夜夢心躍夜不成寐憂思過度以致精神疲憊咯血吐血等症

▲定價每丸大洋二角每打二元

●總經售　北京西單牌樓北路西　電話西局九百七十九　英美大藥房

英京愛爾那公司謹啓

注意新張

本藥房開設前門外大柵欄中間路北擇於陽歷三月二十五日陰歷二月十六日開幕所售各貨自新張日起一律減價九折一個月爲期以酬惠顧諸君之雅意

騏製

咳由痰生痰消咳止際此朔風時起患咳者必甚於秋夏思患預防當治之於未發之先本廬騏製半夏麯爲驅痰之上將止咳之仙丹無論久患新起以及種種痰飲痰咳服之立奏奇功可操左券語以製煉得法配佐相當故收效自[illegible]

哮喘

哮喘一症秋冬必發患者既難療治又苦無良藥蓋市上所售者類多暫時[illegible]